



ประกาศองค์การบริหารส่วนตำบลใหม่พัฒนา
เรื่อง การประกาศใช้แผนพัฒนาท้องถิ่น (พ.ศ.๒๕๖๑ - ๒๕๖๕)

.....
ระเบียบกระทรวงมหาดไทยว่าด้วยการจัดทำแผนพัฒนาขององค์กรปกครองส่วนท้องถิ่น พ.ศ. ๒๕๔๘ และแก้ไขเพิ่มเติม (ฉบับที่ ๓) พ.ศ. ๒๕๖๑ ข้อ ๕ ข้อ ๑๗ ข้อ ๒๔ และข้อ ๒๕ และหนังสือกระทรวงมหาดไทย ด่วนที่สุด ที่ มท ๐๘๑๐.๓/ว ๖๐๔๖ ลงวันที่ ๑๙ ตุลาคม ๒๕๖๑ และหนังสือกระทรวงมหาดไทย ด่วนที่สุด ที่ มท ๐๘๑๐.๓/ว ๒๙๓๑ ลงวันที่ ๑๕ พฤษภาคม ๒๕๖๒ กำหนดให้องค์กรปกครองส่วนท้องถิ่นทบทวนแผนพัฒนาท้องถิ่น (พ.ศ. ๒๕๖๑ - ๒๕๖๕)

เพื่อให้การปฏิบัติงานตามอำนาจหน้าที่ขององค์การบริหารส่วนตำบลใหม่พัฒนาเป็นไปเพื่อประโยชน์สุขของ ประชาชน โดยใช้วิธีการบริหารกิจการบ้านเมืองที่ดี และได้คำนึงถึงการมีส่วนร่วมของประชาชนในการจัดทำแผนพัฒนาองค์การบริหารส่วนตำบลใหม่พัฒนา จึงได้ทบทวนแผนพัฒนาท้องถิ่นสี่ปี (พ.ศ. ๒๕๖๑-๒๕๖๔) เป็นแผนพัฒนาท้องถิ่น (พ.ศ.๒๕๖๑ - ๒๕๖๕) เสร็จเรียบร้อยแล้วและเป็นไปตามกระบวนการที่กำหนดไว้ทุกประการ

องค์การบริหารส่วนตำบลใหม่พัฒนา จะใช้แผนพัฒนาท้องถิ่น (พ.ศ. ๒๕๖๑-๒๕๖๕) เป็นกรอบในการจัดทำงบประมาณรายจ่ายประจำปี งบประมาณรายจ่ายเพิ่มเติม งบประมาณจากเงินสะสม งบประมาณตามแผนความต้องการของงบลงทุนเพื่อการพัฒนาองค์การบริหารส่วนตำบลใหม่พัฒนา เงินอุดหนุนเฉพาะกิจ และงบประมาณเงิน อุดหนุนให้แก่หน่วยงานอื่น รวมทั้งวางแนวทางเพื่อให้มีการปฏิบัติให้บรรลุวัตถุประสงค์ตามโครงการที่กำหนดไว้ใน แผนพัฒนาท้องถิ่น (พ.ศ. ๒๕๖๑ - ๒๕๖๕)

จึงประกาศมาให้ทราบโดยทั่วกัน

ประกาศ ณ วันที่ ๑๔ เดือน มิถุนายน พ.ศ. ๒๕๖๒

(ลงชื่อ)

(นายเจริญ สิริวิง)

นายกองค์การบริหารส่วนตำบลใหม่พัฒนา

คำนำ

ตามระเบียบกระทรวงมหาดไทย ว่าด้วยการจัดทำแผนพัฒนาขององค์กรปกครองส่วนท้องถิ่น พ.ศ. ๒๕๔๘ และที่แก้ไขเพิ่มเติมจนถึงปัจจุบัน กำหนดให้องค์กรปกครองส่วนท้องถิ่น ได้แก่ องค์การบริหารส่วนจังหวัด เทศบาลเมืองพัทยา องค์การบริหารส่วนตำบล และองค์กรปกครองส่วนท้องถิ่นอื่นที่มีกฎหมายจัดตั้งขึ้น นำปัญหาความต้องการจากแผนของหมู่บ้านหรือชุมชน ที่จะดำเนินการเองได้มาพิจารณาบรรจุไว้ในแผนพัฒนา แต่หากเกินศักยภาพของเทศบาล องค์การบริหารส่วนตำบลเมืองพัทยา และองค์กรปกครองส่วนท้องถิ่นอื่นที่มีกฎหมายจัดตั้งให้เสนอปัญหาความต้องการไปยังองค์การบริหารส่วนจังหวัด และให้องค์การบริหารส่วนจังหวัดนำมาพิจารณาบรรจุไว้ในแผนพัฒนาขององค์การบริหารส่วนจังหวัดตามหน้าที่ โดยแสดงถึงวิสัยทัศน์ พันธกิจ และจุดมุ่งหมายเพื่อการพัฒนาตามแผนยุทธศาสตร์ชาติ ๒๐ ปี แผนพัฒนาเศรษฐกิจและสังคมแห่งชาติ ฉบับที่ ๑๒ แผนพัฒนาภาค แผนพัฒนากลุ่มจังหวัด แผนพัฒนาจังหวัด ยุทธศาสตร์องค์การบริหารส่วนจังหวัด ยุทธศาสตร์การพัฒนาขององค์กรปกครองส่วนท้องถิ่นในเขตจังหวัด อีกทั้งสอดคล้องกับแนวทางการพัฒนาระบบราชการของรัฐบาลที่ให้ความสำคัญต่อการวางแผนการพัฒนาของหน่วยงานอย่างบูรณาการและมุ่งเน้นผลลัพธ์ของงานตามตัวชี้วัดความสำเร็จในแต่ละด้าน

แผนพัฒนาท้องถิ่น เป็นส่วนหนึ่งของแผนพัฒนาขององค์กรปกครองส่วนท้องถิ่น ซึ่งประกอบด้วยรายละเอียดของกิจกรรม/โครงการที่จะดำเนินการและในแผนพัฒนาสามปีนี้สามารถทบทวนเพื่อปรับปรุงให้เหมาะสมสอดคล้องกับสถานการณ์และสภาวะแวดล้อมในแต่ละปีได้

บัดนี้ องค์การบริหารส่วนตำบลใหม่พัฒนา ได้จัดทำแผนพัฒนาท้องถิ่น (พ.ศ. ๒๕๖๑ - ๒๕๖๕) เพื่อเป็นกรอบในการจัดทำงบประมาณรายจ่ายประจำปี งบประมาณรายจ่ายเพิ่มเติมและเป็นแนวทางในการจัดทำแผนการดำเนินงาน ทั้งนี้หวังเป็นอย่างยิ่งว่า กิจกรรม/โครงการ ที่จะดำเนินการตามแผนพัฒนาท้องถิ่น ดังกล่าวจะสามารถพัฒนาท้องถิ่น/แก้ไขปัญหาท้องถิ่นได้อย่างมีประสิทธิภาพและสอดคล้องกับความต้องการของประชาชนได้เป็นอย่างดี

องค์การบริหารส่วนตำบลใหม่พัฒนา ขอขอบคุณหมู่บ้านทั้ง ๙ หมู่บ้าน ผู้แทนประชาคม คณะกรรมการสนับสนุนแผน คณะกรรมการพัฒนาท้องถิ่น องค์การบริหารส่วนตำบลใหม่พัฒนา ส่วนราชการ หน่วยงานรัฐวิสาหกิจ รวมถึงภาคส่วนอื่น ๆ ที่ได้ให้ข้อมูล เสนอแนะความคิดเห็นและแนวทางในการจัดทำแผนพัฒนาท้องถิ่น (พ.ศ. ๒๕๖๑ - ๒๕๖๕) องค์การบริหารส่วนตำบลใหม่พัฒนา จนสำเร็จลุล่วงตามวัตถุประสงค์

(นายเจริญ สิริวิ้ง)

นายกองค์การบริหารส่วนตำบลใหม่พัฒนา

สารบัญ

	หน้า
ส่วนที่ ๑ สภาพทั่วไปและข้อมูลพื้นฐานของ อบต.ใหม่พัฒนา	๔-๑๒
ส่วนที่ ๒ สรุปผลการพัฒนาท้องถิ่นตามแผนพัฒนาท้องถิ่น	๑๔-๑๙
ส่วนที่ ๓ ยุทธศาสตร์องค์การปกครองส่วนท้องถิ่น	๒๑-๔๑
ส่วนที่ ๔ การนำแผนพัฒนาท้องถิ่นสู่ปฏิบัติการปฏิบัติ	๔๒-๙๕
ส่วนที่ ๕ การติดตามประเมินผล	๙๖-๑๐๒
ภาคผนวก	

ส่วนที่ ๑
สภาพทั่วไปและข้อมูลพื้นฐาน
องค์การบริหารส่วนตำบลใหม่พัฒนา

ส่วนที่ ๑

สภาพทั่วไป และข้อมูลพื้นฐานขององค์การบริหารส่วนตำบล

องค์การบริหารส่วนตำบลใหม่พัฒนา อำเภอเกาะคา จังหวัดลำปาง เป็นหน่วยราชการบริหารส่วนท้องถิ่น ได้รับการจัดตั้งเป็นองค์การบริหารส่วนตำบล ตามประกาศกระทรวงมหาดไทยเรื่องการจัดตั้งองค์การบริหารส่วนตำบล ลงวันที่ ๑๖ ธันวาคม ๒๕๓๙ อยู่ในการกำกับดูแลของนายอำเภอเกาะคา ผู้ว่าราชการจังหวัดลำปาง และกระทรวงมหาดไทย มีภารกิจอำนาจหน้าที่ภายใต้ระเบียบ กฎหมาย ข้อบังคับและมติคณะรัฐมนตรีที่เกี่ยวข้อง โดยมี **นายเจริญ สิทธิวัง** เป็นนายกองค์การบริหารส่วนตำบลใหม่พัฒนา เป็นผู้บริหารสูงสุด และวิสัยทัศน์การพัฒนาขององค์การบริหารส่วนตำบลใหม่พัฒนา คือ **“ตำบลใหม่พัฒนานำอยู่ มุ่งสู่คุณภาพชีวิต เน้นเศรษฐกิจพอเพียง”**

๑. ด้านกายภาพ

๑.๑ ที่ตั้งของชุมชน

องค์การบริหารส่วนตำบลใหม่พัฒนา ตั้งอยู่เลขที่ ๒๐๙ หมู่ ๙ ตำบลใหม่พัฒนา อำเภอเกาะคา จังหวัดลำปาง อยู่ห่างจากที่ว่าการอำเภอเกาะคา ประมาณ ๑๔ กิโลเมตร มีพื้นที่ประมาณ ๕๔.๔๔ ตารางกิโลเมตร (๓๔,๐๒๕ ไร่)

๑.๒ ลักษณะภูมิประเทศ

ตั้งอยู่ทางทิศตะวันออกเฉียงเหนือของอำเภอเกาะคา เป็นระยะทางประมาณ ๑๔ กิโลเมตร ด้านตะวันออกเป็นพื้นที่ราบลุ่มเหมาะแก่การเพาะปลูก ส่วนด้านตะวันตกเป็นพื้นที่สูงติดกับแนวเขตป่าสงวนแห่งชาติป่าแม่ยาว มีน้ำแม่ปาง และน้ำแม่ยาวไหลผ่านตอนกลางของในแนวเหนือ - ใต้ มีอาณาเขตติดต่อกับตำบลและอำเภอข้างเคียง ดังนี้

ทิศเหนือ	ติดต่อกับ	ตำบลใหม่พัฒนา	อำเภอห้างฉัตร	จังหวัดลำปาง
ทิศใต้	ติดต่อกับ	ตำบลไหล่หิน	อำเภอเกาะคา	จังหวัดลำปาง
ทิศตะวันออก	ติดต่อกับ	ตำบลลำปางหลวง	อำเภอเกาะคา	จังหวัดลำปาง
ทิศตะวันตก	ติดต่อกับ	ตำบลแม่ส้าน	อำเภอห้างฉัตร	จังหวัดลำปาง

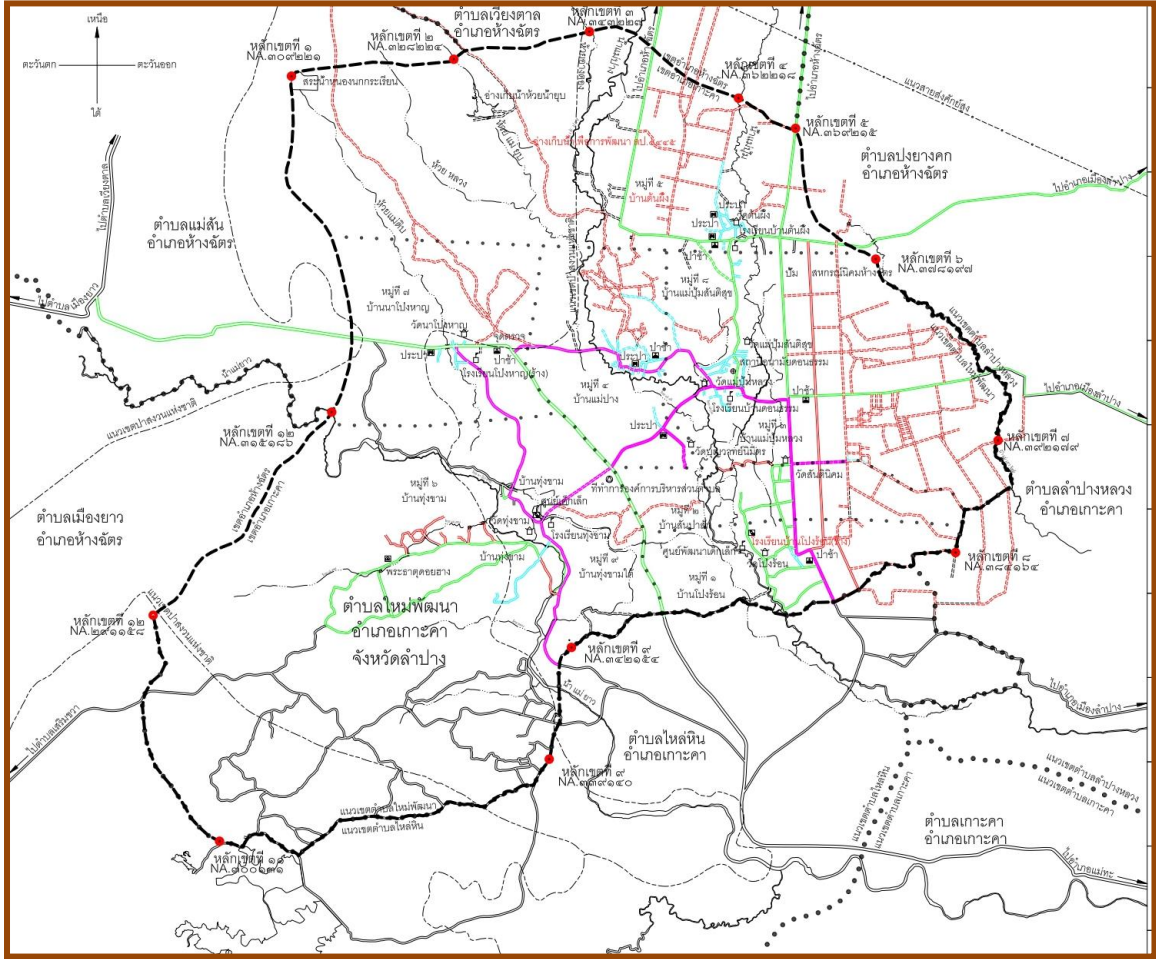

แผนที่ตำบลใหม่พัฒนา

๑.๓ ลักษณะภูมิประเทศ

ลักษณะภูมิประเทศของตำบลใหม่พัฒนา มีพื้นที่ป่าไม้รวมทั้งสิ้น ประมาณ ๑๔,๒๑๓ ไร่ มีพื้นที่ที่มีความลาดชันสูงประมาณ ๑๐๙ ไร่ ที่ราบลุ่ม ๔,๗๖๐ ไร่ ที่ดอนในเขตดินแห้ง ๓๐,๑๑๓ ไร่

- ๒.๑ สภาพพื้นที่ภูเขา ป่าไม้
- ๒.๒ ลักษณะดิน และกลุ่มชุดดิน

ตำบลใหม่พัฒนา มีกลุ่มชุดดินจำนวน ๖ กลุ่ม เหมาะสมกับการปลูกพืชจำนวน ๒ ชุดดิน โดยมีรายละเอียด ดังนี้

ดินชุดที่ ๖๗ คือ ดินชุดหน่วยสัมพันธ์ของดินชุดแมร์ริม (Mr.) ๔๐% ดินชุดสติก (Suk) ๓๐% ดินชุดนี้มีค่า pH ๕.๐ – ๗.๐ มีอินทรีย์วัตถุปานกลาง เหมาะสมสำหรับการปลูกพืชไร่ ข้าวไร่ และใช้ทำทุ่งหญ้าเลี้ยงสัตว์ พบในหมู่ที่ ๕, ๗

ดินชุดที่ ๖๘ คือ ดินชุดหน่วยสัมพันธ์ของดินชุดแมร์ริม (Mr.) ๕๐% ดินชุดโคราช (kt) ๒๕% และดินชุดสติก ๕๐% ดินชุดนี้มีค่า pH ๔.๕ – ๗.๐ มีอินทรีย์วัตถุต่ำ เหมาะสมในการปลูกไม้ผล ข้าว พืชไร่ และใช้ทำทุ่งนาเลี้ยงสัตว์ พบในหมู่ที่ ๑, ๒, ๓, ๔, ๖ และ ๘

เนื่องจากดินทั้ง ๒ ชุด มีข้อจำกัดมีก้อนกรวดปะปน การใช้ประโยชน์ต้องใช้การปรับปรุงบำรุงดินเสียก่อน โดยการใช้ปุ๋ยคอก ปุ๋ยหมัก เข้าช่วย

พื้นที่ของตำบลใหม่พัฒนา

พื้นที่ทั้งหมด	๓๓,๐๖๕	ไร่
พื้นที่ทำการเกษตร	๑๖,๒๔๒	ไร่
พื้นที่สาธารณะ	๑๐๒	ไร่
ที่ว่างเปล่าและที่ป่าไม้	๑๔,๗๔๗	ไร่
พื้นที่อยู่อาศัย	๑,๔๓๑	ไร่
พื้นที่แหล่งน้ำและอื่น ๆ	๕๕๓	ไร่

๑.๔ ลักษณะของภูมิอากาศ

๓.๑ สภาพภูมิอากาศ

ลักษณะอากาศของตำบลใหม่พัฒนา ขึ้นอยู่กับอิทธิพลของมรสุมที่พัดประจำฤดูกาล ๒ ชนิด คือ ลมมรสุมตะวันออกเฉียงเหนือ ซึ่งจะพัดพามวลอากาศเย็นและแห้งจากประเทศจีนปกคลุมประเทศไทยในช่วงฤดูหนาว ทำให้อากาศเย็นและแห้งทั่วไป กับลมมรสุมตะวันตกเฉียงใต้ซึ่งพัดพามวลอากาศชื้น จากทะเลและมหาสมุทรปกคลุมประเทศไทยในช่วงฤดูฝน ทำให้มีฝนตกทั่วไป

๓.๒ ฤดูกาล

ฤดูร้อน เริ่มต้นประมาณเดือนกุมภาพันธ์จนถึงกลางเดือนพฤษภาคม อากาศร้อนอบอ้าวทั่วไป เดือนที่มีอากาศร้อนที่สุดคือเดือนเมษายน

ฤดูฝน เริ่มต้นประมาณกลางเดือนพฤษภาคมถึงกลางเดือนตุลาคม เดือนที่มีฝนตกชุกมากที่สุดคือ เดือนกันยายน

ฤดูหนาว เริ่มต้นประมาณเดือนพฤศจิกายน จนถึงเดือนกุมภาพันธ์ อากาศจะหนาวเย็นมาก เดือนที่มีอากาศหนาวจัดคือ เดือนมกราคม

๓.๓ ปริมาณน้ำฝน

อำเภอเกาะคา มีปริมาณน้ำฝนเฉลี่ยปี ๒๕๖๓ โดยมีปริมาณฝนเฉลี่ยต่อปีที่ ๗๙.๘๙ มิลลิเมตร ตกชุกในช่วงเดือนสิงหาคม ของทุกปี มีปริมาณน้ำฝนที่ต่ำสุดในช่วงเดือนธันวาคมถึงเดือนกุมภาพันธ์ โดยไม่มีฝนตกเลย และมีปริมาณน้ำฝนที่สูงสุดในเดือนสิงหาคม โดยมีปริมาณ ๒๗๔.๐ มิลลิเมตร

๓.๔ อุณหภูมิและความชื้นสัมพัทธ์

อำเภอเกาะคา มีปริมาณอุณหภูมิเฉลี่ยปี ๒๕๖๓ ที่ ๒๗.๗ องศาเซลเซียส โดยมีอุณหภูมิเฉลี่ยต่ำสุด ๒๒.๖ องศาเซลเซียส อุณหภูมิสูงสุดเฉลี่ย ๓๑.๗ องศาเซลเซียส

๑.๕ แหล่งน้ำและระบบชลประทาน

ตำบลใหม่พัฒนาเป็นพื้นที่ ที่มีแหล่งน้ำธรรมชาติที่สำคัญ ๆ หลายแห่ง ดังนี้

๕.๑ แหล่งน้ำธรรมชาติ แม่น้ำ ลำคลอง หนอง บึง

มีลำห้วย ๕ แห่ง คือ ลำห้วยแม่ยาว ห้วยแม่แก้ว ห้วยน้ำดิบ ห้วยแม่ยุบและห้วยแม่ปาง

- ห้วยแม่ยาว ไหลผ่านหมู่ที่ ๖, ๗, ๘
- ห้วยแม่แก้ว ไหลผ่านหมู่ที่ ๑, ๒, ๓
- ห้วยน้ำดิบ ไหลผ่านหมู่ที่ ๗
- ห้วยแม่ยุบ ไหลผ่านหมู่ที่ ๔, ๕
- ห้วยแม่ปาง ไหลผ่านหมู่ที่ ๑, ๓, ๔, ๕

๕.๒ แหล่งน้ำที่สร้างขึ้นที่สำคัญ (โครงการชลประทาน) ได้แก่

- ฝายน้ำล้นห้วยแม่ยาว อยู่หมู่ที่ ๖ พื้นที่รับน้ำ ๓,๒๐๐ ไร่
- ฝายน้ำล้นแม่ปาง อยู่หมู่ที่ ๔ พื้นที่รับน้ำ ๑,๕๐๐ ไร่

๒. ด้านการเมืองการปกครอง

๒.๑ เขตการปกครอง

องค์การบริหารส่วนตำบลใหม่พัฒนา ได้แบ่งเขตการปกครองเป็น ๙ หมู่บ้าน คือ บ้านโป่งร้อน, บ้านสันป่าสัก, บ้านแม่ปืมหลวง, บ้านแม่ปาง, บ้านต้นผึ้ง, บ้านทุ่งขาม, บ้านนาโป่งหาญ, บ้านแม่ปืมสันติสุข, บ้านทุ่งขามใต้

๓. ประชากร

จำนวนประชากร รวมทั้งสิ้น ๕,๐๖๘ คน โดยแยกเป็น ชาย ๒,๔๘๐ คน หญิง ๒,๕๘๘ คน มีจำนวนครัวเรือน ๑,๗๙๒ ครัวเรือน โดยแยกเป็นรายหมู่บ้าน ดังนี้

หมู่ที่	ชื่อหมู่บ้าน	จำนวนครัวเรือน	จำนวนประชากร (คน)			ชื่อผู้ใหญ่บ้าน
			ชาย	หญิง	รวม	
๑	บ้านโป่งร้อน	๑๓๖	๒๐๕	๒๒๖	๔๓๑	นายพิภพ สิทธิวัง
๒	บ้านสันป่าสัก	๑๘๓	๒๖๔	๒๗๙	๕๔๓	นายฉลอง ขัติยะ
๓	บ้านแม่ปืมหลวง	๓๕๕	๔๓๔	๔๕๒	๘๘๖	นายอนันต์ มาธูระ
๔	บ้านแม่ปาง	๑๕๔	๒๑๖	๒๒๔	๔๔๐	นายคมสัน วงศ์คีณี
๕	บ้านต้นผึ้ง	๒๓๐	๓๓๗	๓๑๐	๖๔๗	นายกวิศักดิ์ ประกอบศิลป์
๖	บ้านทุ่งขาม	๑๙๙	๒๘๗	๒๘๓	๕๗๐	นายประหยัด สิงห์ชัย
๗	บ้านนาโป่งหาญ	๘๕	๑๓๖	๑๔๔	๒๘๐	นายผัดแก้ว ว่างแปง
๘	บ้านแม่ปืมสันติสุข	๒๔๕	๒๖๘	๓๐๘	๕๗๖	นายบุญรวย ดวงแก้ว
๙	บ้านทุ่งขามใต้	๒๐๕	๓๓๓	๓๖๒	๖๙๕	นายสุกัลย์ ต้นอ้าย
รวมทั้งสิ้น		๑,๗๙๒	๒,๔๘๐	๒,๕๘๘	๕,๐๖๘	

** ข้อมูล ณ เดือน ตุลาคม ๒๕๖๔

๔. สภาพทางสังคม

๔.๑ การศึกษา

การศึกษา มีโรงเรียนระดับประถมศึกษา จำนวน ๒ แห่ง คือ โรงเรียนบ้านดอนธรรม และโรงเรียนบ้านทุ่งขาม โดยมีอีก ๑ ศูนย์การศึกษานอกระบบตำบลใหม่พัฒนา และศูนย์พัฒนาเด็กเล็กองค์การบริหารส่วนตำบลใหม่พัฒนาซึ่งเพียงพอต่อจำนวนนักเรียนแต่นักเรียนส่วนใหญ่จะนิยมไปเรียนที่อำเภอเกาะคา และอำเภอเมืองลำปาง

๔.๒ สาธารณสุข

สาธารณสุข มีโรงพยาบาลส่งเสริมสุขภาพบ้านดอนธรรม ตำบลใหม่พัฒนา

๔.๓ การสังคมสงเคราะห์

องค์การบริหารส่วนตำบลใหม่พัฒนา ได้ส่งเสริมกิจกรรมสังคมสงเคราะห์กับประชาชนกลุ่มต่าง ๆ ตามนโยบายรัฐบาล ดังนี้ ผู้สูงอายุที่ได้รับเบี้ยยังชีพ จำนวน ๙๘๐ คน ผู้พิการ จำนวน ๒๕๒ ราย และผู้ป่วยเอดส์ จำนวน ๑๘ ราย

นอกจากนี้องค์การบริหารส่วนตำบลใหม่พัฒนา ได้จัดโครงการ/กิจกรรม เพื่อช่วยเหลือผู้สูงอายุ ผู้พิการ ผู้ด้อยโอกาส และผู้ประสบภัยด้านต่าง ๆ

๕. ด้านบริการพื้นฐาน

๕.๑ การคมนาคม

การคมนาคมของตำบลใหม่พัฒนา มีการคมนาคมทางบกโดยรถยนต์ มีถนนสายหลักใช้ในการติดต่อระหว่างตำบลใกล้เคียงและระหว่างหมู่บ้าน คือ

แผนที่แสดงที่ตั้งตำบล เส้นทาง และแม่น้ำวัง

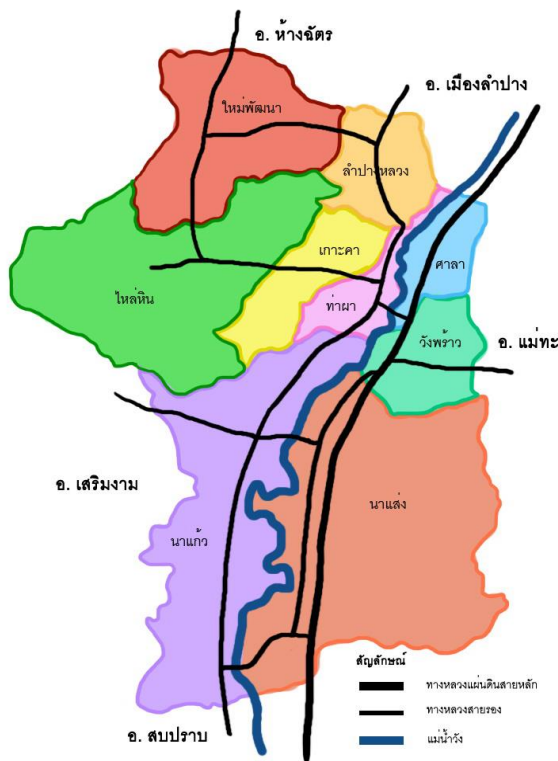

- ทางหลวงชนบท หมายเลข ลป. ๓๐๘๔ เชื่อมระหว่าง องค์การบริหารส่วนตำบลใหม่พัฒนา อำเภอเกาะคา กับ องค์การบริหารส่วนตำบลแม่สัน อำเภอห้างฉัตร
- ทางหลวงชนบท หมายเลข ลป. ๓๐๘๙ เชื่อมระหว่าง องค์การบริหารส่วนตำบลใหม่พัฒนา อำเภอเกาะคา กับ เทศบาลตำบลปางสัก อำเภอห้างฉัตร
- ทางหลวงชนบท หมายเลข ลป. ๔๐๐๗ เชื่อมระหว่าง องค์การบริหารส่วนตำบลใหม่พัฒนา อำเภอเกาะคา กับ เทศบาลตำบลไหล่น้ำ อำเภอเกาะคา
- ถนนโครงข่ายที่แยกจากถนนสายหลักผ่านในหมู่บ้าน เช่น ถนนแม่ปาง - นาโป่งหาญ และแม่ปาง - บ้านแม่ป๋มหลวง เป็นต้น ถนนภายในหมู่บ้านและถนนเชื่อมต่อระหว่างหมู่บ้าน ผิวถนนคอนกรีต และลาดยาง

๕.๒ การไฟฟ้า

การไฟฟ้าส่วนภูมิภาค อำเภอกะเคา เป็นผู้ให้บริการไฟฟ้าส่องสว่างทั้งหมดในเขตพื้นที่องค์การบริหารส่วนตำบลใหม่พัฒนา

๕.๓ การประปา

การประปามีทั้งหมด ๙ หมู่บ้าน ซึ่งหมู่บ้านบริหารจัดการระบบประปาหมู่บ้านเอง โดยองค์การบริหารส่วนตำบลใหม่พัฒนาช่วยในการสนับสนุน

๖. ระบบเศรษฐกิจ

๖.๑ โครงสร้างทางเศรษฐกิจที่สำคัญ

ประชากรตำบลใหม่พัฒนา มีอาชีพหลักคือ ทำการเกษตร มีพื้นที่การเกษตร ๑๖,๒๔๒ ไร่ (ร้อยละ๔๓.๖๖ ของพื้นที่ตำบล) โดยมีรายละเอียด ดังนี้

ตารางข้อมูลด้านปศุสัตว์

ประเภท	รวมทั้งตำบล ราย/ตัว	หมู่ที่								
		๑	๒	๓	๔	๕	๖	๗	๘	๙
โค	๒๖๘/ ๑,๓๒๗	๓๔/ ๑๒๘	๔๔/ ๑๒๖	๗๔/ ๓๙	๑๖/ ๘๒	๓๖/ ๒๙๓	๕/ ๑๒	๒๗/ ๑๑๓	๒๗/ ๑๒๓	๕/ ๑๒
กระบือ	๓๐/ ๓๖๖	๔/ ๖๐	๑/ ๑๗	๘	๓/ ๑๙	๑๒/ ๑๒๗	-	๓/ ๑๔	๒/ ๓๘	๒/ ๖๑
สุกร	๑๐๐/ ๔๒๖	๑๗/ ๓๗	๕/ ๓๑	๓/ ๓	๗/ ๑๕	๑๒/ ๒๖	๕/ ๒๐	๖ /๑๐	๒๗/ ๑๙๗	๑๐/ ๒๑
ไก่พื้นเมือง	๒๖๙/ ๑๓,๖๔๗	๕๐/ ๑,๐๐๘	๒๘/ ๙๔๘	๓๗/ ๖๕	๓๕/ ๑,๐๒๐	๔๓/ ๑,๔๒๔	๗/ ๗๑๔	๒๔/ ๗๕๔	๔๕/ ๑,๒๑๓	๑๐/ ๑๐๐

ที่มา : สำนักงานปศุสัตว์อำเภอกะเคา

ตาราง ข้อมูลพืชเศรษฐกิจตำบลใหม่พัฒนา ปี ๒๕๖๔

หมู่บ้าน	พื้นที่ทั้งหมด (ไร่)	พื้นที่ทางการเกษตร (ไร่)							
		ข้าวนาปี	ข้าวโพด เลี้ยงสัตว์	มัน สำปะหลัง	ยางพารา	ไม้ผล	พืชผัก	พืชอื่นๆ	รวม
๑	๑,๘๗๒	๙๐๓	-	๓๐	-	๑๐	-	-	๙๔๓
๒	๑,๗๕๙	๗๑๗	๒๒๐	๓๐	-	๑๖๓	-	-	๑,๑๓๐
๓	๑,๖๔๐	๘๖๗	-	๒๐	-	๑๗	-	-	๙๐๔
๔	๑,๘๒๓	๖๔๔	-	๒๐	-	๒๒	-	-	๖๘๖
๕	๒,๐๔๐	๘๙๐	-	๒๕๐	-	๑๐	-	-	๑,๑๕๐
๖	๑,๙๙๐	๓๕๐	๑๐๐	๑๕๐	๒๗	๒๒	๗๕	-	๗๒๔
๗	๑,๖๙๘	๒๙๑	-	๓๐	-	๑๑	-	-	๓๓๒
๘	๑,๕๔๘	๕๔๖	๑๗	๒๐๐	๑๐	๑๔๒	-	-	๙๑๕
๙	๑,๘๗๒	๑,๐๒๓	๒๐๐	๒๐	๑๑๐	๑๑๕	๑๔	-	๑,๔๘๒
พื้นที่ รวม	๑๖,๒๔๒	๖,๒๓๑	๕๓๗	๗๕๐	๑๓๗	๕๑๒	๘๙	-	๘,๒๖๖

ที่มา : ระบบฐานข้อมูลทะเบียนเกษตรกรกลาง พ.ศ ๒๕๖๔

ตารางข้อมูลด้านประมง แสดงจำนวนผู้เพาะเลี้ยงสัตว์น้ำ(ถ้ามี)

ประเภท	รวมทั้งตำบล (ราย)	หมู่ที่								
		๑	๒	๓	๔	๕	๖	๗	๘	๙
- ปลาบ่อดิน	๑๓๔	๒๕	๓	๔๑	๑๔	๒๗	๓	๕	๑๑	๕
- สรรพสาธิตอื่น ๆ ไร่	๑๓	๕	-	-	-	๕	-	-	-	๓

ที่มา : สำนักงานประมงอำเภอเกาะคา

๖.๒ รายได้ รายจ่ายของครัวเรือนเกษตรกร

จำแนกรายได้เฉลี่ยต่อคนต่อปี เรียงลำดับจากน้อยไปมาก

ตารางแสดงจำนวนประชากรในตำบลใหม่พัฒนา

ลำดับของหมู่บ้าน	หมู่บ้าน	รายได้เฉลี่ยต่อคนต่อปี (บาท)
๑	สันตินิคม	๑๗,๔๒๗
๒	แม่ปืมหลวง	๑๘,๐๘๓
๓	ต้นผึ้ง	๑๘,๓๑๗
๔	สันป่าสัก	๑๘,๗๗๓
๕	นาโป่งหาญ	๑๙,๕๖๑
๖	ทุ่งขามใต้	๒๑,๘๕๔
๗	ทุ่งขาม	๒๒,๒๔๔
๘	แม่ปาง	๒๙,๘๖๔
๙	โป่งร้อน	๓๑,๑๗๑
	รวมเฉลี่ย	๒๑,๙๓๐

๑) สินเชื่อและภาวะหนี้สินของเกษตรกร

แหล่งสินเชื่อเพื่อการเกษตรในตำบลใหม่พัฒนา มีดังนี้

- ธนาคารเพื่อเกษตรกร สมาชิก ๔๓๖ ราย
- สหกรณ์นิคมห้างฉัตร สมาชิก ๔๘๖ คน
- สหกรณ์การเกษตรอำเภอเกาะคา สมาชิก ๓๕๗ ราย (ทุน)
- กองทุนหมู่บ้าน จำนวน ๙ กองทุน ๙,๐๐๐,๐๐๐ บาท

ข้อมูลทุนเรือนหุ้นของสหกรณ์และสมาชิก

ตารางแสดงทุนเรือนหุ้นของสหกรณ์และสมาชิก

หมู่ที่	ชื่อบ้าน	สมาชิก (คน)	ทุนเรือนหุ้น (บาท)	หมายเหตุ
๑	โป่งร้อน	๑๔๔	๘๙๑,๙๔๐	สมาชิกสูงสุด ๓๐๐,๐๐๐ บาท ต่ำสุด ๒๐,๐๐๐ บาท
๒	สันป่าสัก	๔๒	๒๐๕,๒๓๐	
๓	ดอนธรรม	๗๘	๕๘๒,๕๔๐	
๔	แม่ปาง	๓๗	๑๓๙,๑๒๐	
๕	ต้นผึ้ง	๔๐	๒๐๐,๐๐๐	
๖	ทุ่งขาม	๒๙	๑๕๔,๕๔๐	
๗	นาโป่งหาญ	๖๐	๕๒๖,๙๒๐	
๘	สันตินิกม	๖๗	๓๙๔,๓๗๐	
๙	ทุ่งขามใต้	๓๘	๒๑๔,๕๕๐	
รวม		๕๓๕	๓,๓๐๙,๒๔๐	

ที่มา สหกรณ์การเกษตรระยอง จำกัด

๖.๓ การท่องเที่ยว

สถานที่ท่องเที่ยว ได้แก่

- สวนสาธารณะน้ำพุร้อนโป่งร้อน หมู่ที่ ๑ บ้านโป่งร้อน



- วัดสันตินิกม หมู่ที่ ๒ บ้านสันป่าสัก



- พระธาตุดอยฮาง หมู่ที่ ๖ บ้านทุ่งขาม



๖.๔ อุตสาหกรรม

ในเขตองค์การบริหารส่วนตำบลใหม่พัฒนา มีอยู่ ๑ โรงงาน เป็นโรงงานแปรรูปผลผลิตทางการเกษตร

๖.๔ การพาณิชย์/กลุ่มอาชีพ/องค์กรและสถาบันต่าง ๆ

ตำบลใหม่พัฒนา มีกลุ่มสถาบันเกษตรกร กลุ่มอาชีพการเกษตร ซึ่งได้รับการสนับสนุนงบประมาณจากหน่วยงานราชการ หลายกลุ่ม กลุ่มอาชีพการเกษตร กลุ่มแม่บ้านเกษตรกร ได้รับการสนับสนุนจากองค์การบริหารส่วนท้องถิ่น มีกลุ่มต่างๆ ดังนี้

กลุ่มพัฒนาและส่งเสริมด้านเกษตร

ตารางข้อมูลสถาบันเกษตรกร

ประเภท	รวมทั้งตำบล (กลุ่ม/ราย)	หมู่ที่								
		๑	๒	๓	๔	๕	๖	๗	๘	๙
● เกษตรกร (นิติบุคคล)	๑/๕๙	-	-	-	-	-	๒๙	-	-	๓๐
● กลุ่มแม่บ้าน ฯ (จดทะเบียน)	๘/๒๕๘	๓๑	๒๘	๓๓	๒๗	-	๗๗	๒๑	๓๐	๔๑
● กลุ่มแม่บ้าน ฯ (ไม่จดทะเบียน)	๑/๔๕	-	-	-	-	๔๕	-	-	-	-
● กลุ่มเยาวชน ฯ (จดทะเบียน)	๓/๕๙	๒๘	-	๒๑	-	-	-	๑๐	-	-
● กลุ่มส่งเสริม	๙/๒๕๓	๓๓	๒๕	๒๕	๔๐	๕๓	๕๐	๒๕	๒๐	๒๕
● กลุ่มสหกรณ์	๓๕๗	๒๕	๕๖	๘๔	๖๗	๕๒	๗๘	-	-	-
● กลุ่ม ธกส.	๔๓๖	๕๖	๕๕	๙๘	๓๖	-	๑๔๙	๔๒	-	-
● กลุ่มสหกรณ์นิคม	๔๘๖	๗๙	๑๐๙	๘๒	-	๑๒๙	-	-	๘๗	-

ที่มา: ศูนย์ถ่ายทอดเทคโนโลยีการเกษตรประจำตำบลใหม่พัฒนา ปี ๒๕๖๓

ตารางข้อมูลกลุ่มแม่บ้านเกษตรกร กลุ่มยุวเกษตรกร และกลุ่มส่งเสริมอาชีพ

ชื่อ	ที่อยู่			จำนวนสมาชิก	ประธาน
	เลขที่	หมู่ที่	ตำบล		
กลุ่มปลูกผักปลอดภัยจากสารพิษบ้านทุ่งขาม	๑๑๒	๖	ใหม่พัฒนา	๒๙	
เกษตรกรบ้านโป่งร้อน	๔๒	๑	ใหม่พัฒนา	๘	นางจำปี สุทธิรัตน์
กลุ่มผลิตแชมพูสมุนไพร	๒๑	๒	ใหม่พัฒนา	๙	
กลุ่มสตรีแปรรูป	๘๓	๘	ใหม่พัฒนา	๑๕	
กลุ่มเพาะเห็ดฟางบ้านนาโป่งหาญ	๒๑	๗	ใหม่พัฒนา	๘	
กลุ่มผลิตภัณฑ์กะลามะพร้าวแปรรูป	๓๘/๘	๕	ใหม่พัฒนา	๑๔	
กลุ่มแม่บ้านเกษตรกรโป่งร้อน		๑	ใหม่พัฒนา	๒๐	
กลุ่มแม่บ้านเกษตรกรดอนธรรม	๑๓๖	๓	ใหม่พัฒนา	๒๒	
กลุ่มแม่บ้านเกษตรกรทุ่งขาม	๔	๖	ใหม่พัฒนา	๒๓	
กลุ่มแม่บ้านเกษตรกรสันป่าสัก	๕๕	๒	ใหม่พัฒนา	๒๐	นางสุนิษฐ์ กัดทอง

ที่มา: สำนักงานเกษตรอำเภอเกาะคา พ.ศ.๒๕๖๔

ตารางข้อมูลกลุ่มวิสาหกิจชุมชนตำบลใหม่พัฒนา

ชื่อ	ที่อยู่			จำนวนสมาชิก	ประธาน
	เลขที่	หมู่ที่	ตำบล		
วิสาหกิจชุมชนกลุ่มผลิตแชมพูสมุนไพร	๒๑	๒	ใหม่พัฒนา	๙	นางสาวกมลวรรณ กลัดทอง
วิสาหกิจชุมชนกลุ่มนวดสมุนไพรบ้านโป่งร้อน	๔๕	๑	ใหม่พัฒนา	๑๐	นางระยอง จำปาวัน
วิสาหกิจชุมชนกลุ่มสตรีแปรรูปผ้า	๘๓	๘	ใหม่พัฒนา	๑๕	นางทิพย์วารี ศิริวรรณ
วิสาหกิจชุมชนกลุ่มปลูกผักปลอดสารพิษตอยฮาง	๒/๑	๖	ใหม่พัฒนา	๒๕	นายประหยัด สิงห์ชัย
วิสาหกิจชุมชนศูนย์ข้าวชุมชน หมู่ ๓ ตำบลใหม่พัฒนา	๑๓๑	๓	ใหม่พัฒนา	๗	นายประเสริฐ คำฟู
วิสาหกิจชุมชนกลุ่มอนุรักษ์กระบือตำบลใหม่พัฒนา	๑/๑	๕	ใหม่พัฒนา	๑๕	นายบุญศิลป์ เป็งบุญมา
วิสาหกิจชุมชนกลุ่มเลี้ยงสุกรบ้านทุ่งขามใต้	๑๓๐	๙	ใหม่พัฒนา	๑๐	นางอำภา แก้วอินทร์
วิสาหกิจชุมชนกลุ่มเกษตรกรผู้เลี้ยงปลาตาก	๑๑๗	๘	ใหม่พัฒนา	๘	นางสาวสุพัตรา นันตาสี
วิสาหกิจชุมชนกลุ่มเกษตรกรผู้เลี้ยงสัตว์ตำบลใหม่พัฒนา	๓๑๙	๓	ใหม่พัฒนา	๗	นางคณินนิตย์ สิทธิวัง
วิสาหกิจชุมชนกลุ่มเลี้ยงวัวพันธุ์เนื้อบ้านทุ่งขามใต้	๑๓๐	๙	ใหม่พัฒนา	๗	นายชม สันเทศน์
วิสาหกิจชุมชนกลุ่มเลี้ยงวัวพันธุ์เนื้อเพื่อจำหน่ายบ้านแม่ปาง	๓๙	๔	ใหม่พัฒนา	๗	นางแสงหล้า ชัดธิดา
วิสาหกิจชุมชนกลุ่มเกษตรกรผู้เลี้ยงสัตว์บ้านต้นผึ้ง หมู่ที่ ๕	๘๑	๕	ใหม่พัฒนา	๗	นายขจร ปวงคำลือ
วิสาหกิจชุมชนกลุ่มเมล็ดพันธุ์ข้าวบ้านแม่ปืมหลวง	๗๓	๘	ใหม่พัฒนา	๗	นายมนตรี ศิริวรรณ
วิสาหกิจชุมชนกลุ่มเลี้ยงแพะแกะอำเภอกะเคา	๑๙	๓	ใหม่พัฒนา	๒๓	นายภาคภูมิ สิทธิวัง
วิสาหกิจชุมชนกลุ่มเลี้ยงโคบ้านนาโป่งหาญ	๔๑	๗	ใหม่พัฒนา	๙	นายมนู จอมแปง
วิสาหกิจชุมชนกลุ่มท่องเที่ยวน้ำพุร้อน หมู่ที่ ๑ ต.ใหม่พัฒนา	๘๑	๑	ใหม่พัฒนา	๑๑	นายหลั่น จำปาวัน
วิสาหกิจชุมชนกลุ่มเกษตรตอยฮาง	๑๔๙	๖	ใหม่พัฒนา	๗	นายธีระเดช พญาไทย
วิสาหกิจชุมชนผู้ปลูกและแปรรูปสมุนไพรนครลำปาง	๕๕	๙	ใหม่พัฒนา	๗	นางลาวรรณ วงศ์จักรแก้ว
วิสาหกิจชุมชนศูนย์จัดการดินปุ๋ยชุมชนใหม่พัฒนา	๑๑๒	๒	ใหม่พัฒนา	๒๐	นายลาด จำปาวัน
วิสาหกิจชุมชนเพื่อการแปรรูปผลผลิตและการให้บริการตำบลใหม่พัฒนา	๖๖	๖	ใหม่พัฒนา	๗	นางสาวศิริพร ภาวะดี
วิสาหกิจชุมชนผู้ผลิตและแปรรูปสมุนไพรใหม่พัฒนา	๑๐๐	๖	ใหม่พัฒนา	๗	นางสาวชญาณุศภัคค์ ดวงมาลา

ที่มา :สำนักงานเกษตรอำเภอกะเคา พ.ศ. ๒๕๖๔

องค์กรในชุมชน

๑. องค์การบริหารส่วนตำบลใหม่พัฒนา รับผิดชอบ ๙ หมู่บ้าน มี หมู่ ๑,๒,๓,๔,๕,๖,๗,๘,๙
๒. สหกรณ์นิคมการเกษตร รับผิดชอบสมาชิกในตำบลใหม่พัฒนาในหมู่ที่ ๑,๒,๓,๔,๕ จำนวน ๔๘๖ ราย
๓. สถานีอนามัย ๑ แห่ง
๔. โรงเรียนประถมศึกษา จำนวน ๓ โรงเรียน

กองทุน

ในเขตตำบลใหม่พัฒนาได้รับการสนับสนุนโครงการกองทุนหมู่บ้านและชุมชนเมืองทุกหมู่บ้าน จำนวน ๙ หมู่บ้าน การดำเนินงานสมาชิกได้นำเงินไปใช้ในการลงทุนประกอบอาชีพด้านการเกษตรและค้าขาย ในแต่ละหมู่บ้าน มีสมาชิก รายละไม่เกิน ๒๐,๐๐๐ บาท และไม่ต่ำกว่า ๕,๐๐๐ บาท เป็นส่วนใหญ่ การกู้ยืมในกลุ่มยังไม่มีในหมู่บ้านใด

กองทุนหมู่บ้านและชุมชน

ที่	ชื่อบ้าน	จำนวน ประชากร (คน)	สมาชิก กองทุน (คน)	จำนวน สมาชิกกู้ (คน)	ประกอบ อาชีพ เกษตร	นอกจาก เกษตร	หมายเหตุ
๑	โป่งร้อน	๔๒๗	๑๐๔	๘๕	๘	๗๗	
๒	สันป่าสัก	๕๑๖	๑๑๐	๖๓	๓๓	๓๐	
๓	ดอนธรรม	๑,๓๙๖	๑๘๕	๙๗	๓๓	๖๔	
๔	แม่ปาง	๔๒๑	๔๔๐	๕๔	๔๓	๑๑	
๕	ต้นผึ้ง	๖๗๒	๒๒๑	๗๓	๖๑	๑๒	
๖	ทุ่งขาม	๖๑๐	๑๕๓	๕๐	๔๓	๑๐	
๗	นาโป่งหาญ	๒๖๓	๕๓	๓๒	๕	๒๗	
๘	สันตินิคม	๕๖๘	๑๔๓	๕๘	๓๐	๒๘	
๙	ทุ่งขามใต้	๖๖๒	๑๐๐	๕๐	๔๐	๗๐	
รวม		๕,๕๔๙	๑,๕๑๕	๕๖๒	๒๙๖	๓๒๙	

ที่มา : บันทึกกองทุนหมู่บ้าน

หมายเหตุ การกู้ยืมของสมาชิกสูงสุดรายละ ๒๐,๐๐๐ บาท ต่ำสุด
รายละ ๕,๐๐๐ บาท

ภูมิปัญญาท้องถิ่น

- การจักสานจากไม้ไผ่ บ้านทุ่งขาม
- ตำรายาสมุนไพร หมู่ที่ ๓,๔,๖

๑.๑ เกษตรกรและองค์กรเกษตรกร

๑) เกษตรกร

(๑) คริวเรือนเกษตรกร

ตำบลใหม่พัฒนามีคริวเรือนเกษตรกร จำนวน ๑,๑๗๕ คริวเรือน โดยมีหัวหน้า
คริวเรือนเกษตรกร อายุระหว่าง ๕๖ - ๖๕ ปี จำนวน ๔๙๔ คริวเรือน คิดเป็นร้อยละ ๔๒.๐๔ รองลงมาอายุ
ระหว่าง ๖๕ ปี ขึ้นไป คิดเป็นร้อยละ ๒๕.๗๙ และอายุระหว่าง ๔๖ - ๕๕ ปี คิดเป็นร้อยละ ๒๕.๔๕ ตามลำดับ

(๒) ลักษณะการประกอบอาชีพ

ตำบลใหม่พัฒนามีเกษตรกรที่ประกอบอาชีพหลักส่วนใหญ่เป็นการประกอบอาชีพเกษตรกรรม เป็นหลัก จำนวน ๑,๓๑๐ ครัวเรือน คิดเป็นร้อยละ ๗๕.๙๙ และประกอบอาชีพเกษตรกรรมเป็นรอง จำนวน ๔๑๔ ครัวเรือน คิดเป็นร้อยละ ๒๔.๐๑ %

(๓) ลักษณะการถือครองที่ดิน

ลักษณะการถือครองที่ดินของเกษตรกรตำบลใหม่พัฒนา ส่วนใหญ่เกษตรกรเป็นเจ้าของเอง จำนวน ๘๗๓ ครัวเรือน คิดเป็นร้อยละ ๘๔.๐๒ รองลงมาคือเช่า จำนวน ๑๕๐ ครัวเรือน คิดเป็นร้อยละ ๑๔.๔๔ และอื่นๆ (ที่สาธารณะประโยชน์, ทำปรี) จำนวน ๑๖ ครัวเรือน คิดเป็นร้อยละ ๑.๕๔ ตามลำดับ

(๔) ประเภทเอกสารสิทธิ์ (เฉพาะเกษตรกรเป็นเจ้าของ)

ตำบลใหม่พัฒนา มีการถือครองที่ดินมีเอกสารสิทธิ์ประเภทโฉนด จำนวน ๘๒๐ ครัวเรือน คิดเป็นร้อยละ ๗๙.๖๑ รองลงมาคือเอกสารสิทธิ์ประเภท ส.ป.ก. จำนวน ๕๙ ครัวเรือน คิดเป็นร้อยละ ๕.๗๓ และเอกสารสิทธิ์ประเภทหนังสือรับของหน่วยงาน จำนวน ๑๒ ครัวเรือน คิดเป็นร้อยละ ๑.๑๗ ตามลำดับ

๒) องค์กรและสถาบันเกษตรกร

(๑) กลุ่มเกษตรกร/สถาบัน

ตำบลใหม่พัฒนา มีกลุ่มส่งเสริมอาชีพ ๖ กลุ่ม มีสมาชิก ๘๓ ราย กลุ่มแม่บ้านเกษตรกร ๔ กลุ่ม สมาชิก ๘๕ ราย กลุ่มยุวเกษตรกร - กลุ่ม สมาชิก - ราย วิสาหกิจชุมชน ๒๑ แห่ง สมาชิก ๒๒๕ ราย สหกรณ์จำนวน ๑ แห่ง สมาชิก ๓๗๕ ราย และกลุ่มเกษตรกร ๑ กลุ่ม สมาชิก ๕๙ ราย

ตารางแสดงจำนวนและสมาชิกสถาบันเกษตรกรตำบลใหม่พัฒนา

ตำบล	กลุ่มส่งเสริมอาชีพ		กลุ่มแม่บ้าน		กลุ่มยุวเกษตรกร		วิสาหกิจชุมชน		สหกรณ์		กลุ่มเกษตรกร	
	กลุ่ม	สมาชิก (ราย)	กลุ่ม	สมาชิก (ราย)	กลุ่ม	สมาชิก (ราย)	แห่ง	สมาชิก (ราย)	แห่ง	สมาชิก (ราย)	กลุ่ม	สมาชิก (ราย)
ใหม่พัฒนา	๖	๘๓	๔	๘๕	-	-	๒๑	๒๒๕	๑	๓๗๕	๑	๕๙
รวม	๖	๘๓	๔	๘๕	-	-	๒๑	๒๒๕	๑	๓๗๕	๑	๕๙

ที่มา : ทะเบียนวิสาหกิจชุมชน พ.ศ.๒๕๖๔

(๓) ศูนย์เรียนรู้และเครือข่าย

ตารางแสดงจำนวนแหล่ง/ศูนย์เรียนรู้และบริการด้านการเกษตร ตำบลใหม่พัฒนา

ตำบล	ศพก.	ศพก. เครือข่าย	ศจช.	ศตปช.	ศบกด.	ศูนย์เรียนรู้เศรษฐกิจ			ศูนย์ถ่ายทอดเทคโนโลยีด้านการพัฒนาที่ดิน
						กษ.	ปศุสัตว์	ปฏฐูรูป	
ใหม่พัฒนา	-	๑	๑	๑	๑	๑	๑	-	-
รวม	-	๑	๑	๑	๑	๑	๑	-	-

ที่มา : ศบกด.ใหม่พัฒนา ๒๕๖๔

(๑) อาสาสมัครเกษตร

ตารางแสดงข้อมูลอาสาสมัครเกษตรของตำบลใหม่พัฒนา

ตำบล	หน่วยงาน /อาสาสมัครเกษตร (ราย)								
	อาสาสมัคร ฝนหลวง	ครูบัญชี อาสา	ประมง อาสา	อาสา ปศุสัตว์	หมอดิน อาสา	เกษตร หมู่บ้าน	สหกรณ์	เศรษฐกิจ การเกษตร	ชวา อาสา
ใหม่พัฒนา	-	-	๒	๗	๙	๑๐	๑	-	๑
รวม	-	-	๒	๗	๙	๑๐	๑	-	๑

(๒) ประชาชนชาวบ้าน

ตารางที่ ๒๔ แสดงข้อมูลประจักษ์ชาวบ้านตำบลใหม่พัฒนา

ตำบล	จำนวน (ราย)	ชื่อ - สกุล	ที่อยู่	องค์ความรู้ด้าน
ใหม่พัฒนา	๑	นายสุนทร อินบุญส่ง	๑๑๗ ม.๖ ต.ใหม่พัฒนา	การเพาะปลูกพืชผักสวนครัว

ที่มา : ศบคต.ใหม่พัฒนา ๒๕๖๔

๗. ศาสนา ประเพณี วัฒนธรรม

๗.๑ การนับถือศาสนา

- ประชาชนส่วนใหญ่ ร้อยละ ๑๐๐ ของจำนวนประชาชนนับถือศาสนาพุทธ
- มีศาสนาสถานในพุทธศาสนา ๙ แห่ง ได้แก่
 - วัดโป่งร้อน หมู่ที่ ๑ บ้านโป่งร้อน
 - วัดสันตินิคม หมู่ที่ ๒ บ้านสันป่าสัก
 - วัดแม่ขุ่มหลวง หมู่ที่ ๓ บ้านแม่ขุ่มหลวง
 - วัดบุญวาทย์นิมิต(วัดนาม้อ) หมู่ที่ ๔ บ้านแม่ปาง
 - วัดบ้านต้นผึ้ง หมู่ที่ ๕ บ้านต้นผึ้ง
 - วัดบ้านทุ่งขาม หมู่ที่ ๖ บ้านทุ่งขาม
 - วัดนาโป่งหาญ หมู่ที่ ๗ บ้านนาโป่งหาญ
 - วัดแม่ขุ่มสันติสุข หมู่ที่ ๘ บ้านแม่ขุ่มสันติสุข
 - วัดพระธาตุดอยฮาง หมู่ที่ ๖ บ้านทุ่งขาม
 - วัดทุ่งขาม หมู่ที่ ๙ บ้านทุ่งขามใต้

๗.๒ ประเพณีและวันสำคัญต่าง ๆ

- | | | |
|--|---------------------|----------|
| - ประเพณีเดือน ๔ เป็ง ตานข้าวจี ข้าวหลาม | ช่วงเดือน มกราคม | ของทุกปี |
| - วันมาฆบูชา (เวียนเทียน) | ช่วงเดือน มีนาคม | ของทุกปี |
| - ประเพณีเดือน ๗ เหนือ รดน้ำดำหัวผู้สูงอายุ | ช่วงเดือน เมษายน | ของทุกปี |
| - วันวิสาขบูชา (เวียนเทียน) | ช่วงเดือน พฤษภาคม | ของทุกปี |
| - วันเข้าพรรษา (แห่เทียนเข้าพรรษาและตานข้าวรับศีล) | ช่วงเดือน กรกฎาคม | ของทุกปี |
| - วันออกพรรษา (ทำบุญตักบาตร) | ช่วงเดือน ตุลาคม | ของทุกปี |
| - ประเพณี ยี่เป็งลอยกระทง | ช่วงเดือน พฤศจิกายน | ของทุกปี |

๘. ทรัพยากรธรรมชาติ

ตำบลใหม่พัฒนา มีพื้นที่ป่าไม้รวมทั้งสิ้น ประมาณ ๑๔,๒๑๓ ไร่ มีพื้นที่ดินที่มีความลาดชันสูง ประมาณ ๑๐๙ ไร่ ที่ราบลุ่ม ๔,๗๖๐ ไร่ ที่ดอนในเขตดินแห้ง ๓๐,๑๑๓ ไร่

๘.๑ สภาพพื้นที่ภูเขา ป่าไม้

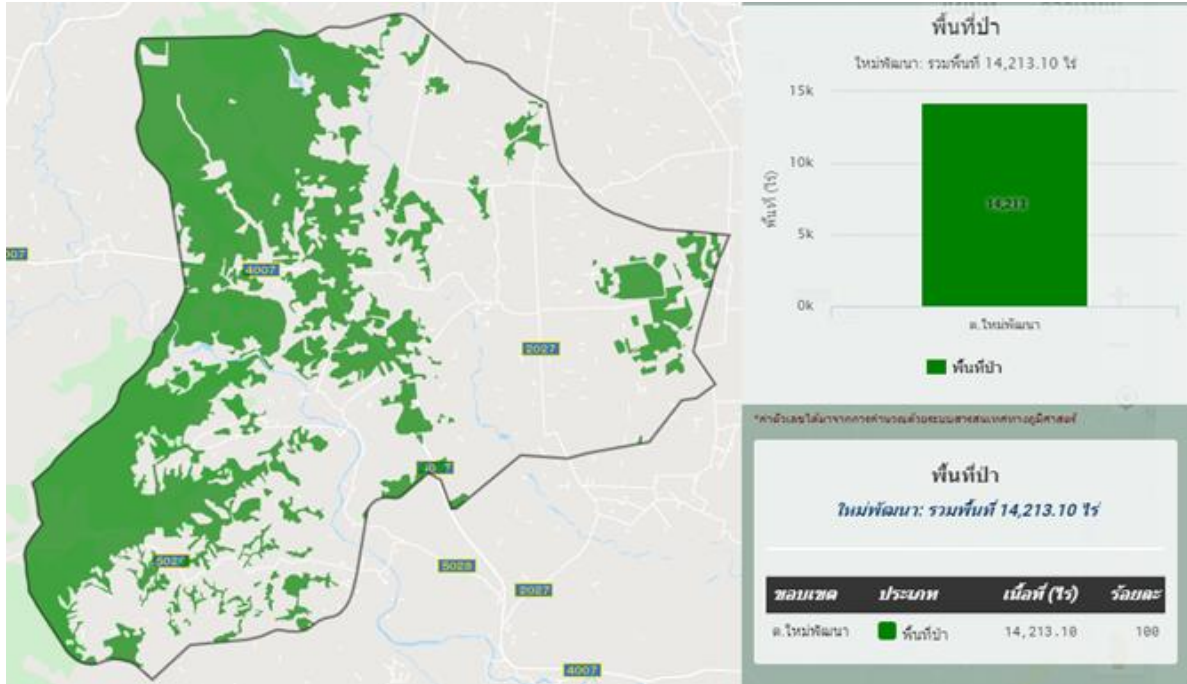

ภาพที่ ๒ ภาพแสดงพื้นที่ป่าไม้ ตำบลใหม่พัฒนา อำเภอเกาะคา จังหวัดลำปาง
(ที่มา: [www. http://agri-map-online.moac.go.th](http://agri-map-online.moac.go.th))

๘.๒ แหล่งน้ำและระบบชลประทาน

ตำบลใหม่พัฒนาเป็นพื้นที่ ที่มีแหล่งน้ำธรรมชาติที่สำคัญ ๆ หลายแห่ง ดังนี้

๘.๒.๑ แหล่งน้ำธรรมชาติ แม่น้ำ ลำคลอง หนอง บึง มีลำห้วย ๕ แห่ง คือ ลำห้วยแม่ยาว ห้วยแม่แก้ว ห้วยน้ำดิบ ห้วยแม่ยุบและห้วยแม่ปาง

- ห้วยแม่ยาว ไหลผ่านหมู่ที่ ๖, ๗, ๘
- ห้วยแม่แก้ว ไหลผ่านหมู่ที่ ๑, ๒, ๓
- ห้วยน้ำดิบ ไหลผ่านหมู่ที่ ๗
- ห้วยแม่ยุบ ไหลผ่านหมู่ที่ ๔, ๕
- ห้วยแม่ปาง ไหลผ่านหมู่ที่ ๑, ๓, ๔, ๕

๘.๒.๒ แหล่งน้ำที่สร้างขึ้นที่สำคัญ (โครงการชลประทาน) ได้แก่

- ฝ่ายน้ำล้นห้วยแม่ยาว อยู่หมู่ที่ ๖ พื้นที่รับน้ำ ๓,๒๐๐ ไร่
- ฝ่ายน้ำล้นแม่ปาง อยู่หมู่ที่ ๔ พื้นที่รับน้ำ ๑,๕๐๐ ไร่

๙. ศักยภาพในตำบล

ข้อมูลขององค์การบริหารส่วนตำบลใหม่พัฒนา

๑. เริ่มจัดตั้งเป็นองค์การบริหารส่วนตำบลใหม่พัฒนาครั้งแรกเริ่มตั้งแต่วันที่ ๑๖ ธันวาคม ๒๕๓๙
๒. จำนวนสมาชิกสภาองค์การบริหารส่วนตำบลใหม่พัฒนา จำนวน ๑๓ คน แยกเป็น
 - ชาย ๑๒ คน / หญิง ๑ คน
๓. คณะผู้บริหาร จำนวน ๔ คน
๔. พนักงานส่วนตำบลใหม่พัฒนา จำนวน ๑๗ คน
๕. พนักงานจ้างตามภารกิจ/ทั่วไป จำนวน ๑๖ คน

โครงสร้างขององค์การบริหารส่วนตำบลใหม่พัฒนา แบ่งออกเป็น

๑. ฝ่ายการเมือง มีบุคลากรทั้งสิ้น ๑๗ คน ดังต่อไปนี้
 - นายกององค์การบริหารส่วนตำบลใหม่พัฒนา จำนวน ๑ คน
 - รองนายกององค์การบริหารส่วนตำบลใหม่พัฒนา จำนวน ๒ คน
 - เลขานุการนายกององค์การบริหารส่วนตำบลใหม่พัฒนา จำนวน ๑ คน
 - สมาชิกสภาองค์การบริหารส่วนตำบลใหม่พัฒนา จำนวน ๑๓ คน

๒. ฝ่ายข้าราชการประจำ (พนักงานส่วนตำบล/ลูกจ้างประจำ) แบ่งส่วนราชการออกเป็น ๓ ส่วนได้แก่ สำนักปลัดองค์การบริหารส่วนตำบล, กองคลัง, กองช่าง มีบุคลากรทั้งสิ้น ๓๔ คน ดังต่อไปนี้

สำนักปลัดองค์การบริหารส่วนตำบล

- ปลัดองค์การบริหารส่วนตำบล	จำนวน	๑	คน
- หัวหน้าสำนักปลัด	จำนวน	๑	คน
- นักวิเคราะห์นโยบายและแผน	จำนวน	๑	คน
- นักทรัพยากรบุคคล	จำนวน	๑	คน
- นักวิชาการศึกษา	จำนวน	๑	คน
- นักพัฒนาชุมชน	จำนวน	๑	คน
- นักจัดการงานทั่วไป	จำนวน	๑	คน
- เจ้าพนักงานป้องกันและบรรเทาสาธารณภัย	จำนวน	๑	คน
- ครูผู้ดูแลเด็ก	จำนวน	๑	คน
- เจ้าพนักงานธุรการ	จำนวน	๑	คน
- ธุรวจนสอบภายใน	จำนวน	๑	คน
รวม		๑๑	คน

กองคลัง

- ผู้อำนวยการกองคลัง	จำนวน	๑	คน
- นักวิชาการเงินและบัญชี	จำนวน	๑	คน
- นักวิชาการจัดเก็บรายได้	จำนวน	๑	คน
- นักวิชาการพัสดุ	จำนวน	๑	คน
รวม		๔	คน

กองช่าง

- ผู้อำนวยการกองช่าง	จำนวน	๑	คน
- นายช่างโยธา อาวุโส	จำนวน	๑	คน
- นักจัดการงานทั่วไป	จำนวน	๑	คน
รวม		๓	คน

๓. พนักงานจ้างตามภารกิจ/ทั่วไป มีบุคลากรทั้งสิ้น ๑๖ คน ดังต่อไปนี้

พนักงานจ้างตามภารกิจ

- พนักงานขับรถยนต์	จำนวน	๑	คน
- ผู้ช่วยครูผู้ดูแลเด็ก	จำนวน	๓	คน
รวม		๔	คน

พนักงานจ้างทั่วไป

- คนงานทั่วไป	จำนวน	๕	คน
- พนักงานจ้างเหมา	จำนวน	๗	คน
รวม		๑๒	คน

โครงสร้างและกระบวนการบริหารงานบุคคล

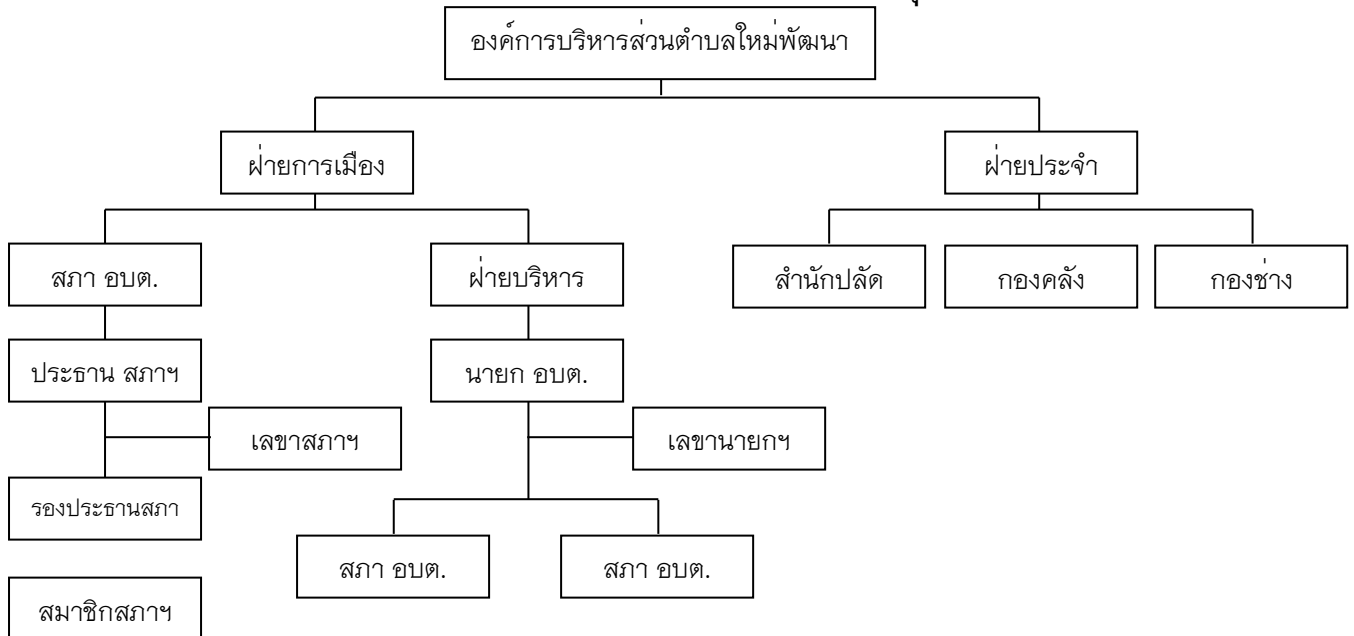

ส่วนที่ ๒
ยุทธศาสตร์องค์กรปกครองส่วนท้องถิ่น

๑. ความสัมพันธ์ระหว่างแผนพัฒนาระดับมหภาค

๑.๑ แผนยุทธศาสตร์ชาติ ๒๐ ปี พ.ศ. ๒๕๖๑ - ๒๕๘๐

ยุทธศาสตร์ชาติ ๒๐ ปี (พ.ศ. ๒๕๖๑-๒๕๘๐) เป็นยุทธศาสตร์ชาติฉบับแรกของประเทศไทย ตามรัฐธรรมนูญแห่งราชอาณาจักรไทย ซึ่งจะต้องนำไปสู่การปฏิบัติเพื่อให้ประเทศไทยบรรลุวิสัยทัศน์ “ประเทศไทยมีความมั่นคง มั่งคั่ง ยั่งยืน เป็นประเทศพัฒนาแล้ว ด้วยการพัฒนาตามหลักปรัชญาของเศรษฐกิจพอเพียง” เพื่อความสุขของคนไทยทุกคน

วิสัยทัศน์ประเทศคือ “ประเทศไทยมีความมั่นคง มั่งคั่ง ยั่งยืน เป็นประเทศที่พัฒนาแล้ว ด้วยการพัฒนาตามหลักปรัชญาของเศรษฐกิจพอเพียง” โดยมีเป้าหมายการพัฒนาประเทศคือ “ประเทศชาติมั่นคง ประชาชนมีความสุข เศรษฐกิจพัฒนาอย่างต่อเนื่อง สังคมเป็นธรรม ฐานทรัพยากรธรรมชาติยั่งยืน” โดยยกระดับศักยภาพของประเทศในหลากหลายมิติ พัฒนาคมนาคมในทุกมิติและในทุกช่วงวัยให้เป็นคนดี เก่ง และมีคุณภาพ สร้างโอกาสและความเสมอภาคทางสังคม สร้างการเติบโตบนคุณภาพชีวิตที่เป็นมิตรกับสิ่งแวดล้อม และมีภาครัฐของประชาชนเพื่อประชาชนและประโยชน์ส่วนรวม โดยการประเมินผลการพัฒนาตามยุทธศาสตร์ชาติ ประกอบด้วย

- ๑) ความอยู่ดีมีสุขของคนไทยและสังคมไทย
 - ๒) ชีตความสามารถในการแข่งขัน การพัฒนาเศรษฐกิจและการกระจายรายได้
 - ๓) การพัฒนาทรัพยากรมนุษย์ของประเทศ
 - ๔) ความเท่าเทียมและความเสมอภาคของสังคม
 - ๕) ความหลากหลายทางชีวภาพ คุณภาพสิ่งแวดล้อม และความยั่งยืนของทรัพยากรธรรมชาติ
- ๖) ประสิทธิภาพการบริหารจัดการและการเข้าถึงการให้บริการของภาครัฐ

๑.๑.๑ ยุทธศาสตร์ชาติด้านความมั่นคง

มีเป้าหมายการพัฒนาที่สำคัญ คือประเทศชาติมั่นคง ประชาชนมีความสุข เน้นการบริหารจัดการสถานะแวดล้อมของประเทศให้มีความมั่นคง ปลอดภัย เอกရာช อธิปไตย และมีความสงบเรียบร้อยในทุกๆระดับ ตั้งแต่ระดับชาติ สังคม ชุมชน มุ่งเน้นการพัฒนาคน เครื่องมือ เทคโนโลยี และระบบฐานข้อมูลขนาดให้ใหญ่ให้มีความพร้อมสามารถรับมือกับภัยคุกคามและภัยพิบัติได้ทุกรูปแบบ และทุกระดับความรุนแรง ควบคู่ไปกับการป้องกันและแก้ไขปัญหาด้านความมั่นคงที่มีอยู่ในปัจจุบัน และที่อาจจะเกิดขึ้นในอนาคต ใช้กลไกการแก้ไขปัญหาแบบบูรณาการทั้งกับส่วนราชการ ภาคเอกชน ประชาสังคม และองค์กรที่ไม่ใช่รัฐรวมถึงประเทศเพื่อนบ้านและมิตรประเทศทั่วโลกบนพื้นฐานของหลักธรรมาภิบาล

ตัวชี้วัด ประกอบด้วย (๑) ความสุขของประชากรไทย (๒) ความมั่นคงปลอดภัยของประเทศ (๓) ความพร้อมของกองทัพ หน่วยงานด้านความมั่นคง และการมีส่วนร่วมของภาครัฐ ภาคเอกชน และภาคประชาชนในการป้องกันและแก้ไขปัญหาความมั่นคง (๔) บทบาทและการยอมรับในด้านความมั่นคงของไทยในประชาคมระหว่างประเทศ และ (๕) ประสิทธิภาพการบริหารจัดการความมั่นคงแบบองค์รวม โดยประเด็นยุทธศาสตร์ชาติด้านความมั่นคง ประกอบด้วย ๕ ประเด็น ได้แก่

๑) การรักษาความสงบภายในประเทศ เพื่อสร้างเสริมความสงบเรียบร้อยและสันติสุขให้เกิดขึ้นกับประเทศชาติบ้านเมือง โดย (๑) การพัฒนาและเสริมสร้างคนในทุกภาคส่วนให้มีความเข้มแข็ง มีความพร้อม ตระหนักในเรื่องความมั่นคง และมีส่วนร่วมในการแก้ไขปัญหา (๒) การพัฒนาและเสริมสร้างความจริงรักภักดีต่อสถาบันหลักของชาติ (๓) การพัฒนาและเสริมสร้างการเมืองในระบอบประชาธิปไตยอันมีพระมหากษัตริย์ทรงเป็นประมุขที่มีเสถียรภาพและมีธรรมาภิบาล เห็นแก่ประโยชน์ของประเทศชาติมากกว่า

ประโยชน์ส่วนตน และ (๔) การพัฒนาและเสริมสร้างกลไกที่สามารถป้องกันและขจัดสาเหตุของประเด็นปัญหา ความมั่นคงที่สำคัญ

๒) การป้องกันและแก้ไขปัญหาที่มีผลกระทบต่อความมั่นคง เพื่อแก้ไขปัญหาเดิม และ ป้องกันไม่ให้เกิดปัญหาใหม่เกิดขึ้น โดย (๑) การแก้ไขปัญหาความมั่นคงในปัจจุบัน (๒) การติดตาม เฝ้าระวัง ป้องกัน และแก้ไขปัญหาที่อาจอุบัติขึ้นใหม่(๓) การสร้างความปลอดภัยและความสันติสุขอย่างถาวรในพื้นที่ จังหวัดชายแดนภาคใต้และ (๔) การรักษาความมั่นคงและผลประโยชน์ทางทรัพยากรธรรมชาติและสิ่งแวดล้อม ทั้งทางบกและทางทะเล

๓) การพัฒนาศักยภาพของประเทศให้พร้อมเผชิญภัยคุกคามที่กระทบต่อความมั่นคงของ ชาติ เพื่อยกระดับขีดความสามารถของกองทัพและหน่วยงานด้านความมั่นคง โดย (๑) การพัฒนาระบบงาน ข้าราชการแห่งชาติแบบบูรณาการอย่างมีประสิทธิภาพ (๒) การพัฒนาและฝึกพลั้งอำนาจแห่งชาติ กองทัพ และหน่วยงานความมั่นคง รวมทั้งภาครัฐและภาคประชาชน ให้พร้อมป้องกันและรักษาอธิปไตยของประเทศ และเผชิญภัยคุกคามได้ทุกมิติทุกรูปแบบและทุกระดับ และ (๓) การพัฒนาระบบเตรียมพร้อมแห่งชาติและ การบริหารจัดการภัยคุกคามให้มีประสิทธิภาพ

๔) การบูรณาการความร่วมมือด้านความมั่นคงกับอาเซียนและนานาชาติ รวมถึงองค์กร ภาครัฐและที่มิใช่ภาครัฐ เพื่อสร้างเสริมความสงบสุข สันติสุข ความมั่นคงและความเจริญก้าวหน้า ให้กับ ประเทศชาติ ภูมิภาค และโลก อย่างยั่งยืน โดย (๑) การเสริมสร้างและรักษาคุณภาพสภาวะแวดล้อมระหว่าง ประเทศ (๒) การเสริมสร้างและธำรงไว้ซึ่งสันติภาพและความมั่นคงของภูมิภาค และ (๓) การร่วมมือทางการ พัฒนากับประเทศเพื่อนบ้าน ภูมิภาค โลก รวมถึงองค์กรภาครัฐและที่มิใช่ภาครัฐ

๕) การพัฒนากลไกการบริหารจัดการความมั่นคงแบบองค์รวม เพื่อให้กลไกสำคัญต่าง ๆ ทำงานได้อย่างมีประสิทธิภาพ มีการใช้หลักธรรมาภิบาล และการบังคับใช้กฎหมายอย่างเคร่งครัด โดย (๑) การพัฒนากลไกให้พร้อมสำหรับการติดตาม เฝ้าระวัง แจ้งเตือน ป้องกัน และแก้ไขปัญหาความมั่นคงแบบ องค์รวมอย่างเป็นรูปธรรม (๒) การบริหารจัดการความมั่นคงให้เอื้ออำนวยต่อการพัฒนาประเทศในมิติอื่น ๆ และ (๓) การพัฒนากลไกและองค์กรขับเคลื่อนยุทธศาสตร์ชาติด้านความมั่นคง

๑.๑.๒ ยุทธศาสตร์ชาติด้านการสร้างความสามารถในการแข่งขัน

ยุทธศาสตร์ชาติด้านการสร้างความสามารถในการแข่งขัน มีเป้าหมายการพัฒนาที่มุ่งเน้นการยกระดับศักยภาพของประเทศในหลากหลายมิติ บนพื้นฐานแนวคิด ๓ ประการ ได้แก่ (๑) “ต่อยอดอดีต” โดย มองกลับไปที่รากเหง้าทางเศรษฐกิจอัตลักษณ์ วัฒนธรรม ประเพณี วิถีชีวิต และจุดเด่นทางทรัพยากรธรรมชาติ ที่หลากหลาย รวมทั้งความได้เปรียบเชิงเปรียบเทียบของประเทศในด้านอื่น ๆ นำมาประยุกต์ผสมผสานกับ เทคโนโลยีและนวัตกรรม เพื่อให้สอดคล้องกับบริบทของเศรษฐกิจและสังคมโลกสมัยใหม่ (๒) “ปรับปรุงปัจจุบัน” เพื่อปูทางสู่ออนาคต ผ่านการพัฒนาโครงสร้างพื้นฐานของประเทศในมิติต่าง ๆ ทั้งโครงข่ายระบบคมนาคมและ ขนส่งโครงสร้างพื้นฐานวิทยาศาสตร์ เทคโนโลยี และดิจิทัล และการปรับสภาพแวดล้อมให้เอื้อต่อการพัฒนา อุตสาหกรรมและบริการอนาคต และ (๓) “สร้างคุณค่าใหม่ในอนาคต” ด้วยการเพิ่มศักยภาพของ ผู้ประกอบการ พัฒนาคมนรุ่นใหม่ รวมถึงปรับรูปแบบธุรกิจ เพื่อตอบสนองต่อความต้องการของตลาด ผสมผสานกับยุทธศาสตร์ที่รองรับอนาคต บนพื้นฐานของการต่อยอดอดีตและปรับปรุงปัจจุบัน พร้อมทั้งการ ส่งเสริมและสนับสนุนจากภาครัฐ ให้ประเทศไทยสามารถสร้างฐานรายได้และการจ้างงานใหม่ขยายโอกาสทาง การค้าและการลงทุนในเวทีโลก ควบคู่ไปกับการยกระดับรายได้และการกินดีอยู่ดี รวมถึงการเพิ่มขึ้นของคนชั้น กลางและลดความเหลื่อมล้ำของคนในประเทศได้ในคราวเดียวกัน

ตัวชี้วัด ประกอบด้วย (๑) รายได้ประชาชาติ การขยายตัวของผลิตภัณฑ์มวลรวมภายในประเทศ และการกระจายรายได้ (๒) ผลผลิตภาพการผลิตของประเทศทั้งในปัจจัยการผลิตและแรงงาน (๓) การลงทุนเพื่อการวิจัยและพัฒนา และ (๔) ความสามารถในการแข่งขันของประเทศ โดยประเด็นยุทธศาสตร์ชาติด้านการสร้างความสามารถในการแข่งขัน ประกอบด้วย ๕ ประเด็น ได้แก่

๑) การเกษตรสร้างมูลค่า ให้ความสำคัญกับการเพิ่มผลผลิตภาพการผลิตทั้งเชิงปริมาณและมูลค่า และความหลากหลายของสินค้าเกษตร ประกอบด้วย (๑) เกษตรอัตลักษณ์พื้นถิ่น (๒) เกษตรปลอดภัย (๓) เกษตรชีวภาพ (๔) เกษตรแปรรูป และ (๕) เกษตรอัจฉริยะ

๒) อุตสาหกรรมและบริการแห่งอนาคต โดยสร้างอุตสาหกรรมและบริการแห่งอนาคตที่ขับเคลื่อนประเทศไทยไปสู่ประเทศที่พัฒนาแล้วด้วยนวัตกรรมและเทคโนโลยีแห่งอนาคต ประกอบด้วย (๑) อุตสาหกรรมชีวภาพ (๒) อุตสาหกรรมและบริการการแพทย์ครบวงจร (๓) อุตสาหกรรมและบริการดิจิทัล ข้อมูล และปัญญาประดิษฐ์ (๔) อุตสาหกรรมและบริการขนส่งและโลจิสติกส์และ (๕) อุตสาหกรรมความมั่นคงของประเทศ

๓) สร้างความหลากหลายด้านการท่องเที่ยว โดยการรักษาการเป็นจุดหมายปลายทางที่สำคัญของการท่องเที่ยวระดับโลกที่ดึงดูดนักท่องเที่ยวทุกระดับและเพิ่มสัดส่วนของนักท่องเที่ยวที่มีคุณภาพสูง ประกอบด้วย (๑) ท่องเที่ยวเชิงสร้างสรรค์และวัฒนธรรม (๒) ท่องเที่ยวเชิงธุรกิจ (๓) ท่องเที่ยวเชิงสุขภาพ ความงามและแพทย์แผนไทย (๔) ท่องเที่ยวสำราญทางน้ำ และ (๕) ท่องเที่ยวเชื่อมโยงภูมิภาค

๔) โครงสร้างพื้นฐาน เชื่อมไทย เชื่อมโลก ครอบคลุมถึงโครงสร้างพื้นฐานทางกายภาพในด้านโครงข่ายคมนาคม พื้นที่และเมือง รวมถึงเทคโนโลยี ตลอดจนโครงสร้างพื้นฐานทางเศรษฐกิจ โดย (๑) เชื่อมโยงโครงข่ายคมนาคมไร้รอยต่อ (๒) สร้างและพัฒนาเขตเศรษฐกิจพิเศษ (๓) เพิ่มพื้นที่และเมืองเศรษฐกิจ (๔) พัฒนาโครงสร้างพื้นฐานเทคโนโลยีสมัยใหม่ และ (๕) รักษาและเสริมสร้างเสถียรภาพทางเศรษฐกิจมหภาค

๕) พัฒนาเศรษฐกิจบนพื้นฐานผู้ประกอบการยุคใหม่ สร้างและพัฒนาผู้ประกอบการยุคใหม่ ที่มีทักษะและจิตวิญญาณของการเป็นผู้ประกอบการที่มีความสามารถในการแข่งขันและมีอัตลักษณ์ชัดเจน โดย (๑) สร้างผู้ประกอบการอัจฉริยะ (๒) สร้างโอกาสเข้าถึงบริการทางการเงิน (๓) สร้างโอกาสเข้าถึงตลาด (๔) สร้างโอกาสเข้าถึงข้อมูล และ (๕) ปรับบทบาทและโอกาสการเข้าถึงบริการภาครัฐ

๑.๑.๓ ยุทธศาสตร์ชาติด้านการพัฒนาและเสริมสร้างศักยภาพทรัพยากรมนุษย์

ยุทธศาสตร์ชาติด้านการพัฒนาและเสริมสร้างศักยภาพทรัพยากรมนุษย์มีเป้าหมายการพัฒนาที่สำคัญเพื่อพัฒนาคนในทุกมิติและในทุกช่วงวัยให้เป็นคนดี เก่งและมีคุณภาพ โดยคนไทยมีความพร้อมทั้งกายใจ สติปัญญา มีพัฒนาการที่รอบด้านและมีสุขภาพที่ดีในทุกช่วงวัย มีจิตสาธารณะ รับผิดชอบต่อสังคมและผู้อื่น มัธยัสถ์อดออม โอบอ้อมอารี มีวินัย รักษาศีลธรรม และเป็นพลเมืองดีของชาติ มีหลักคิดที่ถูกต้อง มีทักษะที่จำเป็นในศตวรรษที่ ๒๑ มีทักษะสื่อสารภาษาอังกฤษและภาษาที่ ๓ และอนุรักษ์ภาษาท้องถิ่น มีนิสัยรักการเรียนรู้และการพัฒนาตนเองอย่างต่อเนื่องตลอดชีวิต สู่การเป็นคนไทยที่มีทักษะสูง เป็นนวัตกรรม นวัตกรรม ผู้ประกอบการ เกษตรกรยุคใหม่และอื่น ๆ โดยมีสัมมาชีพตามความถนัดของตนเอง

ตัวชี้วัด ประกอบด้วย (๑) การพัฒนาคุณภาพชีวิต สุขภาวะ และความเป็นอยู่ที่ดีของคนไทย (๒) ผลสัมฤทธิ์ทางการศึกษาและการเรียนรู้ตลอดชีวิต และ (๓) การพัฒนาสังคมและครอบครัวไทย โดยประเด็นยุทธศาสตร์ชาติด้านการพัฒนาและเสริมสร้างศักยภาพทรัพยากรมนุษย์ ประกอบด้วย ๗ ประเด็น ได้แก่

๑) การปรับเปลี่ยนค่านิยมและวัฒนธรรม มุ่งเน้นให้สถาบันทางสังคมร่วมปลูกฝังค่านิยมและวัฒนธรรมที่พึงประสงค์โดย (๑) การปลูกฝังค่านิยมและวัฒนธรรมผ่านการเลี้ยงดูในครอบครัว (๒) การบูรณาการเรื่องความซื่อสัตย์ วินัย คุณธรรมจริยธรรม ในการจัดการเรียนการสอนในสถานศึกษา (๓) การสร้างความเข้มแข็งในสถาบันทางศาสนา (๔) การปลูกฝังค่านิยมและวัฒนธรรมโดยใช้ชุมชนเป็นฐาน (๕) การสร้างค่านิยมและวัฒนธรรมที่พึงประสงค์จากภาคธุรกิจ (๖) การใช้สื่อและสื่อสารมวลชนในการปลูกฝังค่านิยมและวัฒนธรรมของคนในสังคม และ (๗) การส่งเสริมให้คนไทยมีจิตสาธารณะและมีความรับผิดชอบต่อส่วนรวม

๒) การพัฒนาศักยภาพคนตลอดช่วงชีวิต มุ่งเน้นการพัฒนาคนเชิงคุณภาพในทุกช่วงวัยประกอบด้วย (๑) ช่วงการตั้งครรภ์/ปฐมวัย เน้นการเตรียมความพร้อมให้แก่พ่อแม่ก่อนการตั้งครรภ์ (๒) ช่วงวัยเรียน/วัยรุ่น ปลูกฝังความเป็นคนดี มีวินัยพัฒนาทักษะการเรียนรู้ที่สอดคล้องกับศตวรรษที่ ๒๑ (๓) ช่วงวัยแรงงาน ยกกระดับศักยภาพ ทักษะและสมรรถนะแรงงานสอดคล้องกับความต้องการของตลาด และ (๔) ช่วงวัยผู้สูงอายุ ส่งเสริมให้ผู้สูงอายุเป็นพลังในการขับเคลื่อนประเทศ

๓) ปฏิรูปกระบวนการเรียนรู้ที่ตอบสนองต่อการเปลี่ยนแปลงในศตวรรษที่ ๒๑ มุ่งเน้นผู้เรียนให้มีทักษะการเรียนรู้และมีใจใฝ่เรียนรู้ตลอดเวลา โดย (๑) การปรับเปลี่ยนระบบการเรียนรู้ให้เอื้อต่อการพัฒนาทักษะสำหรับศตวรรษที่ ๒๑ (๒) การเปลี่ยนโฉมบทบาท “ครู” ให้เป็นครุยุคใหม่ (๓) การเพิ่มประสิทธิภาพระบบบริหารจัดการศึกษาในทุกระดับ ทุกประเภท (๔) การพัฒนาระบบการเรียนรู้ตลอดชีวิต (๕) การสร้างความตื่นตัวให้คนไทยตระหนักถึงบทบาท ความรับผิดชอบ และการวางตำแหน่งของประเทศไทยในภูมิภาคเอเชียอาคเนย์และประชาคมโลก (๖) การวางพื้นฐานระบบรองรับการเรียนรู้โดยใช้ดิจิทัลแพลตฟอร์ม และ (๗) การสร้างระบบการศึกษาเพื่อเป็นเลิศทางวิชาการระดับนานาชาติ

๔) การตระหนักถึงพหุปัญญาของมนุษย์ที่หลากหลาย โดย (๑) การพัฒนาและส่งเสริมพหุปัญญาผ่านครอบครัว ระบบสถานศึกษา สภาพแวดล้อม รวมทั้งสื่อตั้งแต่ระดับปฐมวัย (๒) การสร้างเส้นทางอาชีพ สภาพแวดล้อมการทำงาน และระบบสนับสนุน ที่เหมาะสมสำหรับผู้มีความสามารถพิเศษผ่านกลไกต่าง ๆ และ (๓) การดึงดูดกลุ่มผู้เชี่ยวชาญต่างชาติและคนไทยที่มีความสามารถในต่างประเทศให้มาสร้างและพัฒนาเทคโนโลยีและนวัตกรรมให้กับประเทศ

๕) การเสริมสร้างให้คนไทยมีสุขภาวะที่ดี ครอบคลุมทั้งด้านกาย ใจสติปัญญา และสังคม โดย (๑) การสร้างความรอบรู้ด้านสุขภาวะ (๒) การป้องกันและควบคุมปัจจัยเสี่ยงที่คุกคามสุขภาวะ (๓) การสร้างสภาพแวดล้อมที่เอื้อต่อการมีสุขภาวะที่ดี (๔) การพัฒนาระบบบริการสุขภาพที่ทันสมัยสนับสนุนการสร้างสุขภาวะที่ดีและ (๕) การส่งเสริมให้ชุมชนเป็นฐานในการสร้างสุขภาวะที่ดีในทุกพื้นที่

๖) การสร้างสภาพแวดล้อมที่เอื้อต่อการพัฒนาและเสริมสร้างศักยภาพทรัพยากรมนุษย์ โดย (๑) การสร้างความอยู่ดีมีสุขของครอบครัวไทย (๒) การส่งเสริมบทบาทการมีส่วนร่วมของภาครัฐ ภาคเอกชน องค์กรปกครองส่วนท้องถิ่น ครอบครัวและชุมชนในการพัฒนาทรัพยากรมนุษย์ (๓) การปลูกฝังและพัฒนาทักษะนอกห้องเรียน และ (๔) การพัฒนาระบบฐานข้อมูลเพื่อการพัฒนาทรัพยากรมนุษย์

๗) การเสริมสร้างศักยภาพการกีฬาในการสร้างคุณค่าทางสังคมและพัฒนาประเทศ โดย (๑) การส่งเสริมการออกกำลังกาย และกีฬาขั้นพื้นฐานให้กลายเป็นวิถีชีวิต (๒) การส่งเสริมให้ประชาชนมีส่วนร่วมในกิจกรรมออกกำลังกาย กีฬาและนันทนาการ (๓) การส่งเสริมการกีฬาเพื่อพัฒนาสู่ระดับอาชีพ และ (๔) การพัฒนาบุคลากรด้านการกีฬาและนันทนาการเพื่อรองรับการเติบโตของอุตสาหกรรมกีฬา

๑.๑.๔ ยุทธศาสตร์ชาติด้านการสร้างโอกาสและความเสมอภาคทางสังคม

ยุทธศาสตร์ชาติด้านการสร้างโอกาสและความเสมอภาคทางสังคม มีเป้าหมายการพัฒนาที่สำคัญที่ให้ความสำคัญการดึงเอาพลังของภาคส่วนต่าง ๆ ทั้งภาคเอกชนประชาสังคม ชุมชนท้องถิ่น มาร่วม

ขับเคลื่อน โดยการสนับสนุนการรวมตัวของประชาชนในการร่วมคิดร่วมทำเพื่อส่วนรวม การกระจายอำนาจ และความรับผิดชอบไปสู่กลไกบริหารราชการแผ่นดินในระดับท้องถิ่น การเสริมสร้างความเข้มแข็งของชุมชนในการจัดการตนเอง และการเตรียมความพร้อมของประชากรไทยทั้งในมิติสุขภาพ เศรษฐกิจ สังคม และสภาพแวดล้อมให้เป็นประชากรที่มีคุณภาพ สามารถพึ่งตนเองและทำประโยชน์แก่ครอบครัว ชุมชน และสังคมให้นานที่สุด โดยรัฐให้หลักประกันการเข้าถึงบริการและสวัสดิการที่มีคุณภาพอย่างเป็นธรรมและทั่วถึง

ตัวชี้วัด ประกอบด้วย (๑) ความแตกต่างของรายได้และการเข้าถึงบริการภาครัฐระหว่างกลุ่มประชากร (๒) ความก้าวหน้าของการพัฒนาคน (๓) ความก้าวหน้าในการพัฒนาจังหวัดในการเป็นศูนย์กลางความเจริญทางเศรษฐกิจ สังคม และเทคโนโลยี และ (๔) คุณภาพชีวิตของประชากรสูงอายุ โดยประเด็นยุทธศาสตร์ชาติด้านการสร้างโอกาสและความเสมอภาคทางสังคม ประกอบด้วย ๔ ประเด็น ได้แก่

๑) การลดความเหลื่อมล้ำ สร้างความเป็นธรรมในทุกมิติ โดย (๑) ปรับโครงสร้างเศรษฐกิจฐานราก (๒) ปฏิรูประบบภาษีและการคุ้มครองผู้บริโภค (๓) กระจาย การถือครองที่ดินและการเข้าถึงทรัพยากร (๔) เพิ่มผลิตภาพและคุ้มครองแรงงานไทย ให้เป็นแรงงานฝีมือที่มีคุณภาพและสามารถริเริ่มสร้างสรรค์ มีความปลอดภัยในการทำงาน (๕) สร้างหลักประกันทางสังคมที่ครอบคลุมและเหมาะสมกับคนทุกช่วงวัย ทุกเพศภาวะ และทุกกลุ่ม (๖) ลงทุนทางสังคมแบบมุ่งเป้าเพื่อช่วยเหลือกลุ่มคนยากจนและกลุ่ม ผู้ด้อยโอกาสโดยตรง (๗) สร้างความเป็นธรรมในการเข้าถึงบริการสาธารณสุข และการศึกษา โดยเฉพาะสำหรับผู้มีรายได้น้อยและกลุ่มผู้ด้อยโอกาส และ (๘) สร้าง ความเป็นธรรมในการเข้าถึงกระบวนการยุติธรรมอย่างทั่วถึง

๒) การกระจายศูนย์กลางความเจริญทางเศรษฐกิจ สังคมและเทคโนโลยี โดย (๑) พัฒนาศูนย์กลางความเจริญทางเศรษฐกิจ สังคมและเทคโนโลยีในภูมิภาค (๒) กำหนดแผนพัฒนาเศรษฐกิจและสังคมของแต่ละกลุ่มจังหวัดในมิติต่าง ๆ (๓) จัดระบบเมืองที่เอื้อต่อการสร้างชีวิตและสังคมที่มีคุณภาพและปลอดภัยให้สามารถ ตอบสนองต่อสังคมสูงวัยและแนวโน้มของการขยายตัวของเมืองในอนาคต (๔) ปรับ โครงสร้างและแก้ไขกฎหมายระเบียบบริหารราชการแผ่นดิน เพื่อวางระบบและกลไก การบริหารงานในระดับภาค กลุ่มจังหวัด (๕) สนับสนุนการพัฒนาพื้นที่บนฐานข้อมูล ความรู้ เทคโนโลยีและนวัตกรรม และ (๖) การพัฒนากำลังแรงงานในพื้นที่

๓) การเสริมสร้างพลังทางสังคม โดย (๑) สร้างสังคมเข้มแข็งที่แบ่งปัน ไม่ทอดทิ้งกัน และมีคุณธรรม โดยสนับสนุนการรวมตัวและตั้งพลังของภาคส่วนต่าง ๆ (๒) การรองรับสังคมสูงวัยอย่างมีคุณภาพ (๓) สนับสนุนความร่วมมือระหว่างภาครัฐ ภาคเอกชน ภาควิชาการ ภาคประชาสังคมและภาคประชาชน (๔) ส่งเสริมความเสมอภาคทางเพศและบทบาทของสตรีในการสร้างสรรค์สังคม (๕) สนับสนุนการพัฒนาบนฐานทุนทางสังคมและวัฒนธรรม และ (๖) สนับสนุนการพัฒนาเทคโนโลยีสารสนเทศ และสื่อสร้างสรรค์ เพื่อรองรับสังคมยุคดิจิทัล

๔) การเพิ่มขีดความสามารถของชุมชนท้องถิ่นในการพัฒนา การพึ่ง ตนเองและการจัดการตนเอง โดย (๑) ส่งเสริมการปรับพฤติกรรมในระดับครัวเรือน ให้มีขีดความสามารถในการจัดการวางแผนชีวิต สุขภาพ ครอบครัว การเงินและอาชีพ (๒) เสริมสร้างศักยภาพของชุมชนในการพึ่งตนเองและการพึ่งพากันเอง (๓) สร้างการ มีส่วนร่วมของภาคส่วนต่าง ๆ เพื่อสร้างประชาธิปไตยชุมชน และ (๔) สร้างภูมิคุ้มกัน ทางปัญญาให้กับชุมชน

๑.๑.๕ ยุทธศาสตร์ชาติด้านการสร้างการเติบโต บนคุณภาพชีวิตที่เป็นมิตรต่อสิ่งแวดล้อม

ยุทธศาสตร์ชาติด้านการสร้างการเติบโตบนคุณภาพชีวิตที่เป็นมิตรต่อ สิ่งแวดล้อม มีเป้าหมายการพัฒนาที่สำคัญเพื่อนำไปสู่การบรรลุเป้าหมายการพัฒนาที่ยั่งยืนในทุกมิติ ทั้งมิติด้านสังคม เศรษฐกิจ สิ่งแวดล้อม ธรรมภิบาล และความเป็น หุ่นส่วนความร่วมมือระหว่างกันทั้งภายในและภายนอก

ประเทศอย่างบูรณาการ ใช้พื้นที่ เป็นตัวตั้งในการกำหนดกลยุทธ์และแผนงาน และการให้ทุกฝ่ายที่เกี่ยวข้องได้เข้ามา มีส่วนร่วมในแบบทางตรงให้มากที่สุดเท่าที่จะเป็นไปได้ โดยเป็นการดำเนินการบน พื้นฐานการเติบโตร่วมกัน ไม่ว่าจะเส้นทางเศรษฐกิจ สิ่งแวดล้อม และคุณภาพชีวิต โดยให้ความสำคัญกับการสร้างสมดุลทั้ง ๓ ด้าน อันจะนำไปสู่ความยั่งยืนเพื่อคนรุ่น ต่อไปอย่างแท้จริง

ตัวชี้วัด ประกอบด้วย (๑) พื้นที่สีเขียวที่เป็นมิตรกับสิ่งแวดล้อม (๒) สภาพแวดล้อมและทรัพยากรธรรมชาติที่เสื่อมโทรมได้รับการฟื้นฟู (๓) การเติบโตที่เป็นมิตร กับสิ่งแวดล้อม และ (๔) ปริมาณก๊าซเรือนกระจก มูลค่าเศรษฐกิจฐานชีวภาพ โดยประเด็นยุทธศาสตร์ชาติด้านการสร้างการเติบโตบนคุณภาพชีวิตที่เป็นมิตรต่อ สิ่งแวดล้อม ประกอบด้วย ๖ ประเด็น ได้แก่

๑) **สร้างการเติบโตอย่างยั่งยืนบนสังคมเศรษฐกิจสีเขียว** โดย (๑) เพิ่มมูลค่าของเศรษฐกิจฐานชีวภาพให้สอดคล้องกับยุทธศาสตร์ด้านการสร้างความสามารถในการแข่งขัน (๒) อนุรักษ์และฟื้นฟูความหลากหลายทางชีวภาพในและนอกถิ่นกำเนิด (๓) อนุรักษ์และฟื้นฟูแม่น้ำลำคลองและแหล่งน้ำธรรมชาติทั่วประเทศ (๔) รักษาและเพิ่มพื้นที่สีเขียวที่เป็นมิตรกับสิ่งแวดล้อม และ (๕) ส่งเสริมการบริโภคและการผลิตที่ยั่งยืน

๒) **สร้างการเติบโตอย่างยั่งยืนบนสังคมเศรษฐกิจภาคทะเล** โดย (๑) เพิ่มมูลค่าของเศรษฐกิจฐานชีวภาพทางทะเล (๒) ปรับปรุง พื้นที่ และสร้างใหม่ทรัพยากรทางทะเลและชายฝั่งทั้งระบบ (๓) พื้นที่ชายหาดที่เป็นแหล่งท่องเที่ยว ชายฝั่งทะเลได้รับการป้องกันและแก้ไขทั้งระบบ และมีนโยบายการจัดการชายฝั่งแบบบูรณาการอย่างเป็นองค์รวม และ (๔) พัฒนาและเพิ่มสัดส่วนกิจกรรมทางทะเลที่เป็นมิตรต่อสิ่งแวดล้อม

๓) **สร้างการเติบโตอย่างยั่งยืนบนสังคมที่เป็นมิตรต่อสภาพภูมิอากาศ** โดย (๑) ลดการปล่อยก๊าซเรือนกระจก (๒) มีการปรับตัวเพื่อลดความสูญเสียและเสียหาย จากภัยธรรมชาติและผลกระทบที่เกี่ยวข้องกับการเปลี่ยนแปลงสภาพภูมิอากาศ ยุทธศาสตร์ชาติด้านการสร้างการเติบโต บนคุณภาพชีวิตที่เป็นมิตรต่อสิ่งแวดล้อม ๑๓ (๓) มุ่งเป้าสู่การลงทุนที่เป็นมิตรต่อสภาพภูมิอากาศในการพัฒนาโครงสร้างพื้นฐานของภาครัฐและภาคเอกชน และ (๔) พัฒนาและสร้างระบบรับมือปรับตัวต่อโรคอุบัติใหม่ และโรคอุบัติซ้ำที่เกิดจากการเปลี่ยนแปลงภูมิอากาศ

๔) **พัฒนาพื้นที่เมือง ชนบท เกษตรกรรมและอุตสาหกรรมเชิงนิเวศ มุ่งเน้นความเป็นเมืองที่เติบโตอย่างต่อเนื่อง** โดย (๑) จัดทำแผนผังภูมินิเวศเพื่อการพัฒนาเมือง ชนบท พื้นที่เกษตรกรรมและอุตสาหกรรม รวมถึงพื้นที่อนุรักษ์ตามศักยภาพและความเหมาะสมทางภูมินิเวศอย่างเป็นเอกภาพ (๒) พัฒนาพื้นที่เมือง ชนบทเกษตรกรรม และ อุตสาหกรรมเชิงนิเวศ ที่มีการบริหารจัดการตามแผนผังภูมินิเวศอย่างยั่งยืน (๓) จัดการมลพิษที่มีผลกระทบต่อสิ่งแวดล้อม และสารเคมีในภาคเกษตรทั้งระบบ ให้เป็นไปตามมาตรฐานสากลและค่ามาตรฐานสากล (๔) สงวนรักษา อนุรักษ์ฟื้นฟู และพัฒนาทรัพยากรธรรมชาติ มรดกทางสถาปัตยกรรมและศิลปวัฒนธรรมอัตลักษณ์ และวิถีชีวิตพื้นถิ่นบนฐานธรรมชาติ และฐานวัฒนธรรมอย่างยั่งยืน (๕) พัฒนาเครือข่ายองค์กรพัฒนาเมืองและชุมชน รวมทั้งกลุ่มอาสาสมัคร ด้วยกลไกการมีส่วนร่วมของทุกภาคส่วนในท้องถิ่น และ (๖) เสริมสร้างระบบสาธารณสุขและอนามัยสิ่งแวดล้อมและยกระดับความสามารถในการป้องกันโรคอุบัติใหม่และอุบัติซ้ำ

๕) **พัฒนาความมั่นคงน้ำ พลังงาน และเกษตรที่เป็นมิตรต่อสิ่งแวดล้อม** โดย (๑) พัฒนาการจัดการน้ำเชิงลุ่มน้ำทั้งระบบเพื่อเพิ่มความมั่นคงด้านน้ำของประเทศ (๒) เพิ่มผลิตภาพของน้ำทั้งระบบในการใช้น้ำอย่างประหยัด รู้คุณค่า และสร้างมูลค่าเพิ่ม จากการใช้ให้ทัดเทียมกับระดับสากล (๓) พัฒนาความมั่นคงพลังงานของประเทศ และส่งเสริมการใช้

พลังงานที่เป็นมิตรต่อสิ่งแวดล้อม (๔) เพิ่มประสิทธิภาพการใช้พลังงาน โดยลดความเข้มข้นของการใช้พลังงาน และ (๕) พัฒนาความมั่นคงด้านการเกษตร และอาหารของประเทศและชุมชน ในมิติปริมาณ คุณภาพ ราคาและการเข้าถึงอาหาร

๖) ยุทธศาสตร์ระดับประเทศเพื่อกำหนดอนาคตประเทศ โดย (๑) ส่งเสริม คุณลักษณะและ พฤติกรรมที่พึงประสงค์ด้านสิ่งแวดล้อมและคุณภาพชีวิตที่ดีของ คนไทย (๒) พัฒนาเครื่องมือ กลไกและระบบ ยุติธรรม และระบบประชาธิปไตย สิ่งแวดล้อม (๓) จัดโครงสร้างเชิงสถาบันเพื่อจัดการประเด็นร่วม ด้านการ บริหารจัดการ ทรัพยากรธรรมชาติและสิ่งแวดล้อมที่สำคัญ และ (๔) พัฒนาและดำเนินโครงการ ที่ยกระดับ ภาระบวทศน์ เพื่อกำหนดอนาคตประเทศ ด้านทรัพยากรธรรมชาติสิ่งแวดล้อม และวัฒนธรรม บนหลักของ การมีส่วนร่วม และธรรมาภิบาล

๑.๑.๖ ยุทธศาสตร์ชาติด้านการปรับสมดุล และพัฒนาระบบการบริหารจัดการภาครัฐ

ยุทธศาสตร์ชาติด้านการปรับสมดุลและพัฒนาระบบการบริหารจัดการภาครัฐ มีเป้าหมายการ พัฒนาที่สำคัญเพื่อปรับเปลี่ยนภาครัฐที่ยึดหลัก “ภาครัฐของประชาชน เพื่อประชาชนและประโยชน์ส่วนรวม” โดยภาครัฐต้องมีขนาดที่เหมาะสมกับบทบาท ภารกิจ แยกแยะบทบาทหน่วยงานของรัฐที่ทำหน้าที่ในการกำ กับหรือในการให้บริการ ยึดหลักธรรมาภิบาล ปรับวัฒนธรรมการทำงานให้มุ่งผลสัมฤทธิ์และผลประโยชน์ ส่วนรวม มีความทันสมัย และพร้อมที่จะปรับตัวให้ทันต่อการเปลี่ยนแปลงของโลก อยู่ตลอดเวลา โดยเฉพาะ อย่างยิ่งการนำนวัตกรรม เทคโนโลยีข้อมูลขนาดใหญ่ ระบบ การทำงานที่เป็นดิจิทัลเข้ามาประยุกต์ใช้อย่าง คุ่มค่า และปฏิบัติงานเทียบได้กับ มาตรฐานสากล รวมทั้งมีลักษณะเปิดกว้าง เชื่อมโยงถึงกันและเปิดโอกาสให้ ทุกภาคส่วน เข้ามามีส่วนร่วมเพื่อตอบสนองความต้องการของประชาชนได้อย่างสะดวก รวดเร็ว และโปร่งใส โดยทุกภาคส่วนในสังคมต้องร่วมกันปลูกฝังค่านิยมความซื่อสัตย์สุจริต ความมั่งคั่ง และสร้างจิตสำนึกในการ ปฏิเสธไม่ยอมรับการทุจริตประพฤติมิชอบอย่าง สิ้นเชิง นอกจากนี้ กฎหมายต้องมีความชัดเจน มีเพียงเท่าที่ จำเป็น มีความทันสมัย มีความเป็นสากล มีประสิทธิภาพ และนำไปสู่การลดความเหลื่อมล้ำและเอื้อต่อการ พัฒนา โดยกระบวนการยุติธรรมมีการบริหารที่มีประสิทธิภาพ เป็นธรรม ไม่เลือกปฏิบัติ และการอำนวยความสะดวกตามหลักนิติธรรม

ตัวชี้วัด ประกอบด้วย (๑) ระดับความพึงพอใจของประชาชนต่อการให้บริการ สาธารณะของ ภาครัฐ (๒) ประสิทธิภาพของการบริการภาครัฐ (๓) ระดับความโปร่งใส การทุจริต ประพฤติมิชอบและ (๔) ความเสมอภาคในกระบวนการยุติธรรม โดยประเด็น ยุทธศาสตร์ชาติด้านการปรับสมดุลและพัฒนาระบบ การบริหารจัดการภาครัฐ ประกอบด้วย ๘ ประเด็น ได้แก่

๑) ภาครัฐที่ยึดประชาชนเป็นศูนย์กลาง ตอบสนองความต้องการ และ ให้บริการอย่าง สะดวกรวดเร็ว โปร่งใส โดย (๑) การให้บริการสาธารณะของภาครัฐ ได้มาตรฐานสากลและเป็นระดับแนวหน้า ของภูมิภาค และ (๒) ภาครัฐมีความเชื่อมโยง ในการให้บริการสาธารณะต่าง ๆ ผ่านการนำเทคโนโลยีดิจิทัลมา ประยุกต์ใช้

๒) ภาครัฐบริหารงานแบบบูรณาการโดยมียุทธศาสตร์ชาติเป็นเป้าหมาย และเชื่อมโยง การพัฒนาในทุกระดับ ทุกประเด็น ทุกภารกิจ และทุกพื้นที่ โดย (๑) ให้ ยุทธศาสตร์ชาติเป็นกลไกขับเคลื่อน การพัฒนาประเทศ (๒) ระบบการเงินการคลังประเทศ ยุทธศาสตร์ชาติด้านการปรับสมดุล และพัฒนาระบบ การบริหารจัดการภาครัฐ ๑๕ สนับสนุนการขับเคลื่อนยุทธศาสตร์ชาติและ (๓) ระบบติดตามประเมินผลที่ สะท้อน การบรรลุเป้าหมายยุทธศาสตร์ชาติในทุกระดับ

๓) ภาครัฐมีขนาดเล็กลง เหมาะสมกับภารกิจ ส่งเสริมให้ประชาชนและ ทุกภาคส่วนมี ส่วนร่วมในการพัฒนาประเทศ โดย (๑) ภาครัฐมีขนาดที่เหมาะสม (๒) ทุกภาคส่วนมีส่วนร่วมในการพัฒนา

ประเทศ และ (๓) ส่งเสริมการกระจายอำนาจ และสนับสนุนบทบาทชุมชนท้องถิ่นให้องค์กรปกครองส่วนท้องถิ่นเป็นหน่วยงานที่มี สมรรถนะสูง ตั้งอยู่บนหลักธรรมาภิบาล

๔) **ภาครัฐมีความทันสมัย** โดย (๑) องค์กรภาครัฐมีความยืดหยุ่นเหมาะสมกับ บริบทการพัฒนาประเทศ และ (๒) พัฒนาและปรับระบบวิธีการปฏิบัติราชการให้ทันสมัย

๕) **บุคลากรภาครัฐเป็นคนดีและเก่ง ยึดหลักคุณธรรม จริยธรรม มีจิตสำนึก มีความสามารถสูง มุ่งมั่น และเป็นมืออาชีพ** โดย (๑) ภาครัฐมีการบริหารกำลังคนที่มี ความคล่องตัว ยึดระบบคุณธรรม และ (๒) บุคลากรภาครัฐยึดค่านิยมในการทำงานเพื่อ ประชาชน มีคุณธรรม และมีการพัฒนาตามเส้นทางความก้าวหน้าในอาชีพ

๖) **ภาครัฐมีความโปร่งใส ปลอดการทุจริตและประพฤติมิชอบ** โดย (๑) ประชาชนและภาคีต่าง ๆ ในสังคมร่วมมือกันในการป้องกันการทุจริตและประพฤติ มิชอบ (๒) บุคลากรภาครัฐยึดมั่นในหลักคุณธรรม จริยธรรมและความซื่อสัตย์สุจริต (๓) การปราบปรามการทุจริตประพฤติมิชอบมีประสิทธิภาพมีความเด็ดขาด เป็นธรรม และตรวจสอบได้ และ (๔) การบริหารจัดการการป้องกันและปราบปรามการทุจริตอย่างเป็นระบบแบบบูรณาการ

๗) **กฎหมายมีความสอดคล้องเหมาะสมกับบริบทต่าง ๆ และมีเท่าที่จำเป็น** โดย (๑) ภาครัฐจัดให้มีกฎหมายที่สอดคล้องและเหมาะสมกับบริบทต่าง ๆ ที่เปลี่ยนแปลง (๒) มีกฎหมายเท่าที่จำเป็น และ (๓) การบังคับใช้กฎหมายอย่างมีประสิทธิภาพ เท่าเทียม มีการเสริมสร้างประสิทธิภาพการใช้กฎหมาย

๘) **กระบวนการยุติธรรมเคารพสิทธิมนุษยชนและปฏิบัติต่อประชาชน** โดยเสมอภาค โดย (๑) บุคลากรและหน่วยงานในกระบวนการยุติธรรมเคารพและยึดมั่น ในหลักประชาธิปไตย เคารพศักดิ์ศรีความเป็นมนุษย์ที่พึงได้รับการปฏิบัติอย่างเท่าเทียม (๒) ทุกหน่วยงานในกระบวนการยุติธรรม มีบทบาทเชิงรุก ร่วมกันในทุกขั้นตอน ของการค้นหาความจริง (๓) หน่วยงานในกระบวนการยุติธรรมทั้งทางแพ่ง อาญา และปกครองมีเป้าหมายและยุทธศาสตร์ร่วมกัน (๔) ส่งเสริมระบบยุติธรรมทางเลือก ระบบยุติธรรมชุมชน และการมีส่วนร่วมของประชาชนในกระบวนการยุติธรรม และ (๕) พัฒนามาตรการอื่นแทนโทษทางอาญา

๑.๒ แผนพัฒนาเศรษฐกิจและสังคมแห่งชาติ ฉบับที่ ๑๒ (พ.ศ. ๒๕๖๐ - ๒๕๖๔)

หลักการพัฒนาประเทศที่สำคัญในระยะแผนพัฒนาฯ ฉบับที่ ๑๒ ยึดหลัก “ปรัชญาของเศรษฐกิจพอเพียง” “การพัฒนาที่ยั่งยืน” และ “คนเป็นศูนย์กลางการพัฒนา” ที่ต่อเนื่องจาก แผนพัฒนาฯ ฉบับที่ ๙-๑๑ และยึดหลักการเจริญเติบโตทางเศรษฐกิจที่ลดความเหลื่อมล้ำและขับเคลื่อนการเจริญเติบโตจากการเพิ่มผลิตภาพการผลิตบนฐานการใช้ภูมิปัญญาและนวัตกรรมสำหรับการกำหนดวิสัยทัศน์ของแผนพัฒนาฯ ฉบับนี้ยึดวิสัยทัศน์ของกรอบยุทธศาสตร์ชาติที่กำหนดว่า “ประเทศไทยมีความมั่นคง มั่งคั่ง ยั่งยืน เป็นประเทศพัฒนาแล้ว ด้วยการพัฒนาตามหลักปรัชญาของเศรษฐกิจพอเพียง” ในขณะที่การกำหนดเป้าหมายและตัวชี้วัดในด้านต่าง ๆ ของแผนพัฒนาฯ ได้ยึดเป้าหมายอนาคตประเทศไทยปี ๒๕๗๙ ที่เป็นเป้าหมายยุทธศาสตร์ชาติ ๒๐ ปี มาเป็นกรอบในการกำหนดเป้าหมายที่จะบรรลุใน ๕ ปี โดยที่เป้าหมายและตัวชี้วัดต้องสอดคล้องกับกรอบเป้าหมายการพัฒนาเศรษฐกิจ สังคม และสิ่งแวดล้อม ที่องค์การระหว่างประเทศกำหนดขึ้น อาทิ การพัฒนาที่ยั่งยืน (sustainable development goals : SDGs) ที่องค์การสหประชาชาติกำหนดขึ้น เป็นต้น ส่วนแนวทางการพัฒนา ได้บูรณาการนโยบายหรือประเด็นพัฒนาที่สำคัญของประเด็นการปฏิรูปประเทศ ๓๓ วาระ และ ไทยแลนด์ ๔.๐ การจัดท าแผน ขับเคลื่อน และการติดตามประเมินผล เน้นกระบวนการมีส่วนร่วมทั้งจากภาครัฐ เอกชน ประชาชน และภาคการศึกษา ในทุกพื้นที่ของประเทศ เป็นกลไกประชารัฐที่รวมพลัง

ให้สามารถกำหนดเป้าหมาย แนวทางการพัฒนา รวมทั้งแผนงานโครงการสำคัญที่ตอบสนองความต้องการและ
แก้ไขปัญหาให้กับประชาชนได้อย่างสอดคล้องกับภูมิสังคมและเกิดผลสัมฤทธิ์อย่างจริงจังใน ๕ ปี

แผนพัฒนาเศรษฐกิจและสังคมแห่งชาติ ฉบับที่ ๑๒ (พ.ศ. ๒๕๖๐ - ๒๕๖๔) มีทั้งหมด
๑๐ ยุทธศาสตร์ โดยมี ๖ ยุทธศาสตร์ตามกรอบยุทธศาสตร์ชาติ ๒๐ ปี และอีก ๔ ยุทธศาสตร์ที่เป็นปัจจัย
สนับสนุน ดังนี้

๑.๒.๑ การเสริมสร้างและพัฒนาศักยภาพทุนมนุษย์ ทุนมนุษย์ของประเทศไทยยังมีปัญหา
ในด้านคุณภาพคนในแต่ละช่วงวัย โดยผลลัพธ์ทางการศึกษาของเด็กวัยเรียนค่อนข้างต่ำ การพัฒนาความรู้และ
ทักษะของแรงงานไม่ตรงกับตลาดงาน ในขณะที่คนไทยจำนวนมากไม่น้อยยังไม่สามารถคัดกรองและเลือกรับ
วัฒนธรรมได้อย่างเหมาะสม ซึ่งส่งผลกระทบต่อวิกฤตค่านิยม ทศนคติ และพฤติกรรมในการดำเนินชีวิต การพัฒนาใน
ระยะต่อไปจึงต้องให้ความสำคัญกับการวางรากฐานการพัฒนาคนให้มีความสมบูรณ์ เพื่อให้คนไทยมีทัศนคติ
และพฤติกรรมตามบรรทัดฐานที่ดีของสังคม ได้รับการศึกษาที่มีคุณภาพสูงตามมาตรฐานสากล และสามารถ
เรียนรู้ด้วยตนเองอย่างต่อเนื่อง มีสุขภาวะที่ดีขึ้น คนทุกช่วงวัยมีทักษะ ความรู้ และความสามารถเพิ่มขึ้น
รวมทั้งสถาบันทางสังคมมีความเข้มแข็งและมีส่วนร่วมในการพัฒนาประเทศเพิ่มขึ้น แนวทางการพัฒนา
ประกอบด้วยดังนี้

๑) ปรับเปลี่ยนค่านิยมคนไทยให้มีคุณธรรม จริยธรรม มีวินัย จิตสาธารณะ และพฤติกรรมที่
พึงประสงค์ อาทิ ส่งเสริมให้มีกิจกรรมการเรียนการสอนทั้งใน และนอกห้องเรียนที่สอดแทรกคุณธรรม
จริยธรรม ความมีระเบียบวินัย และจิตสาธารณะ

๒) พัฒนาศักยภาพ คนให้มีทักษะ ความรู้ และความสามารถในการดำรงชีวิตอย่างมีคุณค่า
อาทิ ส่งเสริมเด็กปฐมวัยให้มีการพัฒนา ทักษะทางสมองและทางสังคมที่เหมาะสม เด็กวัยเรียนและวัยรุ่นมี
ทักษะการคิดวิเคราะห์อย่างเป็นระบบ

๓) ยกกระดับคุณภาพการศึกษาและการเรียนรู้ตลอดชีวิต อาทิ ปรับระบบบริหารจัดการ
สถานศึกษาขนาดเล็ก ให้มีการจัดทรัพยากรร่วมกันให้มีขนาดและจำนวนที่เหมาะสม ปรับปรุงแหล่งเรียนรู้ใน
ชุมชนให้เป็นแหล่ง เรียนรู้เชิงสร้างสรรค์และมีชีวิต

๔) ลดปัจจัยเสี่ยงด้านสุขภาพและให้ทุกภาคส่วนคำนึงถึงผลกระทบต่อสุขภาพ อาทิ ส่งเสริม
ให้มีกิจกรรมทางสุขภาพและโภชนาการที่เหมาะสมกับวัย ปรับปรุงมาตรการทางกฎหมายและ ภาษีในการ
ควบคุมผลิตภัณฑ์ที่ส่งผลเสียต่อสุขภาพ

๕) เพิ่มประสิทธิภาพการบริหารจัดการระบบสุขภาพ ภาครัฐและปรับระบบการเงินการคลัง
ด้านสุขภาพ อาทิ ปรับระบบบริหารจัดการทรัพยากรร่วมกันระหว่าง สถานพยาบาลทุกสังกัดในเขตพื้นที่
สุขภาพ

๖) พัฒนาระบบการดูแลและสร้างสภาพแวดล้อมที่เหมาะสมกับ สังคมสูงวัย อาทิ ผลักดันให้
มีกฎหมายการดูแลผู้สูงอายุระยะยาว

๗) ผลักดันให้สถาบันทางสังคมมีส่วนร่วม ร่วมพัฒนาประเทศอย่างเข้มแข็ง อาทิ กำหนด
มาตรการดูแลครอบครัวที่เปราะบาง และส่งเสริม สถาบันการศึกษาให้เป็นแหล่งบริการความรู้ทางวิชาการที่
ทุกคนเข้าถึงได้

๑.๒.๒ ยุทธศาสตร์การสร้างความเป็นธรรมและลดความเหลื่อมล้ำในสังคม การพัฒนา
ในช่วงที่ผ่านมาทำให้สังคมไทยก้าวหน้าไปหลายด้าน แต่การแก้ปัญหาความเหลื่อมล้ำและสร้างความเป็นธรรม
ในสังคมไทยมีความคืบหน้าช้า ทั้งเรื่องความแตกต่างของรายได้ระหว่างกลุ่มประชากร ความแตกต่างของ
คุณภาพการบริการภาครัฐ รวมทั้งข้อจำกัดในการเข้าถึงกระบวนการยุติธรรมและเทคโนโลยีของกลุ่ม

ผู้ด้อยโอกาสและกลุ่มที่อยู่ในพื้นที่ห่างไกล ดังนั้น การพัฒนาในระยะต่อไป จึงจำเป็นต้องมุ่งลดปัญหาความเหลื่อมล้ำด้านรายได้ของกลุ่มคนที่มีฐานะทางเศรษฐกิจสังคมที่แตกต่างกัน แก้ไขปัญหาความยากจน เพิ่มโอกาสการเข้าถึงบริการพื้นฐานทางสังคมของภาครัฐ รวมทั้งเพิ่มศักยภาพชุมชนและเศรษฐกิจฐานรากให้มีความเข้มแข็ง เพื่อให้ชุมชนพึ่งพาตนเองและได้รับส่วนแบ่งผลประโยชน์ทางเศรษฐกิจมากขึ้นแนวทางการพัฒนาสำคัญ ประกอบด้วย

๑) การเพิ่มโอกาสให้กับกลุ่มเป้าหมาย ประชากรร้อยละ ๔๐ ที่มีรายได้ต่ำสุดสามารถเข้าถึงบริการที่มีคุณภาพของรัฐและมีอาชีพ อาทิต ขยายโอกาส การเข้าถึงการศึกษาที่มีคุณภาพให้แก่เด็กและเยาวชนที่ด้อยโอกาสทางการศึกษาอย่างต่อเนื่อง โดยให้การดูแล นักเรียนที่ครอบครัুদ্ধตั้งแต่การสร้างรายได้ของครัวเรือน สนับสนุนค่าเดินทางไปยังสถานศึกษา ให้ทุนการศึกษา ต่อระดับสูง

๒) การกระจายการให้บริการภาครัฐทั้งด้านการศึกษา สาธารณสุข และสวัสดิการที่มีคุณภาพให้ครอบคลุมและทั่วถึง อาทิต บริหารจัดการการให้บริการสาธารณสุขที่มีคุณภาพให้ครอบคลุมทุกพื้นที่ ผ่านการพัฒนาระบบส่งต่อผู้ป่วยทั้งในระดับจังหวัด ภาค และระดับประเทศให้มีประสิทธิภาพมากขึ้น

๓) เสริมสร้างศักยภาพชุมชน การพัฒนาเศรษฐกิจชุมชนและการสร้างความเข้มแข็งการเงินฐานรากตามหลักปรัชญาของเศรษฐกิจพอเพียง เพื่อให้ชุมชนสามารถพึ่งพาตนเองได้ มีสิทธิในการจัดการทุนที่ดินและทรัพยากร ภายในชุมชน อาทิต สนับสนุนการให้ความรู้ในการบริหารจัดการทางการเงินแก่ชุมชนและครัวเรือน การปรับ องค์การการเงินของชุมชนให้ทำหน้าที่เป็นสถาบันการเงินในระดับหมู่บ้าน/ตำบลที่ทำหน้าที่ทั้งการให้กู้ยืมและ การออม และจัดตั้งโครงข่ายการเงินฐานรากโดยมีธนาคารออมสินและธนาคารเพื่อการเกษตรและสหกรณ์เป็น แม่ข่าย

๑.๒.๓ ยุทธศาสตร์การสร้างความเข้มแข็งทางเศรษฐกิจและแข่งขันได้อย่างยั่งยืน

เศรษฐกิจไทยขยายตัวต่ำกว่าศักยภาพอย่างต่อเนื่องเป็นเวลหลายปี ทั้งจากผลกระทบของเศรษฐกิจโลกซบเซาและข้อจำกัดภายในประเทศเองที่เป็นอุปสรรคต่อการเพิ่มผลิตภาพและขีดความสามารถในการแข่งขัน รวมทั้งฐานเศรษฐกิจภายในประเทศขยายตัวช้าการพัฒนา ๕ ปีต่อจากนี้ไป จึงเน้นให้เศรษฐกิจเติบโตได้ตามศักยภาพและมีเสถียรภาพภาคส่งออกมีการพัฒนาจนสามารถขยายตัวและเป็นกลไกสำคัญในการขับเคลื่อนเศรษฐกิจไทย ผลิตภาพการผลิตของประเทศเพิ่มขึ้น การลงทุนภาครัฐและเอกชนมีการขยายตัวอย่างต่อเนื่องและมาจากความร่วมมือกันมากขึ้น ประชาชนและผู้ประกอบการเข้าสู่ระบบภาษีมากขึ้น และประเทศไทยมีขีดความสามารถในการแข่งขันทางเศรษฐกิจสูงขึ้น นอกจากนี้ยังเน้นให้เศรษฐกิจรายสาขามีการเติบโตอย่างเข้มแข็ง ภาคการเกษตรเน้นเกษตรกรรมยั่งยืนและให้เกษตรกรมีรายได้เพิ่มขึ้น มีการพัฒนาเมืองอุตสาหกรรมนิเวศ การท่องเที่ยวสามารถหารายได้และแข่งขันได้มากขึ้น วิสาหกิจขนาดกลางและขนาดย่อมมีบทบาทต่อระบบเศรษฐกิจมากขึ้น ภาคการเงินมีประสิทธิภาพเพิ่มขึ้นโดยมีแนวทางการพัฒนาที่สำคัญประกอบด้วย

๑) การบริหารจัดการเศรษฐกิจส่วนรวม ทั้งในด้านการคลัง อาทิต เพิ่มประสิทธิภาพการจัดแผนงานโครงการ การจัดสรรงบประมาณ การบริหาร และการตรวจสอบกระบวนการงบประมาณ และด้านการเงิน อาทิต เพิ่มประสิทธิภาพของระบบการเงิน และสถาบันการเงินทั้งในตลาดเงินและตลาดทุนให้สามารถสนับสนุนการขยายตัวทางเศรษฐกิจ

๒) การเสริมสร้างและพัฒนาขีดความสามารถในการแข่งขันของภาคการผลิตและบริการ มุ่งเน้นการสร้าง ความเชื่อมโยงของห่วงโซ่มูลค่าระหว่างภาคเกษตร อุตสาหกรรม บริการ และการค้าการลงทุน เพื่อยกระดับ ศักยภาพในการแข่งขันของประเทศ โดยยกระดับการผลิตสินค้าเกษตรและอาหารเข้าสู่ระบบมาตรฐาน ต่อยอดความเข้มแข็งของอุตสาหกรรมที่มีศักยภาพปัจจุบันเพื่อยกระดับไปสู่อุตสาหกรรมที่ใช้เทคโนโลยีขั้นสูง วางอนาคตรากฐานการพัฒนาอุตสาหกรรม เสริมสร้างขีดความสามารถการแข่งขันในเชิง

ธุรกิจของภาคบริการ ปรับปรุงแก้ไขกฎหมายและกฎระเบียบเพื่อส่งเสริมการค้าที่เป็นธรรมและอำนวยความสะดวกด้านการค้าการลงทุน

๑.๒.๔ ยุทธศาสตร์การเติบโตที่เป็นมิตรกับสิ่งแวดล้อมเพื่อการพัฒนาที่ยั่งยืน ปัจจุบันสภาพ ทรัพยากรธรรมชาติและสิ่งแวดล้อมกำลังเป็นจุดอ่อนสำคัญต่อการรักษาฐานการผลิตและการให้บริการ รวมทั้ง การดำรงชีวิตของคนไทย ซึ่งปัญหาดังกล่าวเกิดจากการลดลงของพื้นที่ป่าไม้ ทรัพยากรดินเสื่อมโทรม ความหลากหลายทางชีวภาพถูกคุกคาม ความเสี่ยงในการขาดแคลนทรัพยากรน้ำในอนาคต ปัญหาสิ่งแวดล้อมเพิ่มสูงขึ้นตามการขยายตัวของเศรษฐกิจและชุมชนเมือง การเปลี่ยนแปลงสภาพภูมิอากาศและภัยพิบัติทางธรรมชาติมีความผันผวนและรุนแรงมากขึ้น และข้อตกลงระหว่างประเทศเกี่ยวกับการเปลี่ยนแปลงสภาพภูมิอากาศทวีความเข้มข้น ซึ่งจะส่งผลต่อแนวทางการพัฒนาประเทศในอนาคต ดังนั้น การพัฒนาในระยะต่อไป จึงมุ่งเน้นการรักษาและฟื้นฟูฐานทรัพยากรธรรมชาติ การสร้างความมั่นคงด้านน้ำ และการบริหารจัดการทรัพยากรน้ำให้มีประสิทธิภาพ การสร้างคุณภาพสิ่งแวดล้อมที่ดี ลดมลพิษ และลดผลกระทบต่อสุขภาพของประชาชนและระบบนิเวศ การเพิ่มประสิทธิภาพการลดก๊าซเรือนกระจกและขีดความสามารถในการปรับตัวต่อการเปลี่ยนแปลงสภาพภูมิอากาศ และการเพิ่มประสิทธิภาพการจัดการเพื่อลดความเสี่ยงจากภัยพิบัติ และลดความสูญเสียในชีวิตและทรัพย์สินที่เกิดจากสาธารณภัยแนวทางการพัฒนาสำคัญ ประกอบด้วย

๑) การรักษาฟื้นฟูทรัพยากรธรรมชาติ สร้าง สมดุลของการอนุรักษ์และใช้ประโยชน์อย่างยั่งยืนและเป็นธรรม

๒) เพิ่มประสิทธิภาพการจัดการ ทรัพยากรน้ำเพื่อให้เกิดความมั่นคง สมดุล และยั่งยืน

๓) การแก้ไขปัญหาวิกฤตสิ่งแวดล้อม

๔) ส่งเสริมการผลิตและการบริโภคที่เป็นมิตรกับสิ่งแวดล้อม

๕) สนับสนุนการลดการปล่อยก๊าซเรือนกระจก และเพิ่มขีดความสามารถในการปรับตัวต่อการเปลี่ยนแปลงสภาพภูมิอากาศ

๖) การบริหารจัดการเพื่อลดความเสี่ยงด้านภัยพิบัติ

๗) การพัฒนาระบบการบริหารจัดการและกลไกแก้ไขปัญหาความขัดแย้งด้านทรัพยากรธรรมชาติและสิ่งแวดล้อม

๘) การพัฒนาความร่วมมือด้านสิ่งแวดล้อมระหว่างประเทศ

๑.๒.๕ ยุทธศาสตร์การเสริมสร้างความมั่นคงแห่งชาติเพื่อการพัฒนาประเทศสู่ความมั่นคงและยั่งยืน กระแสโลกาภิวัตน์และความก้าวหน้าทางเทคโนโลยีในปัจจุบัน มีแนวโน้มส่งผลกระทบต่อความมั่นคงและเสถียรภาพของประเทศไทยในหลายมิติ ทั้งภัยคุกคามภายนอก ในเรื่องการขยายอิทธิพลและการเพิ่มบทบาทของมหาอำนาจในภูมิภาคต่าง ๆ ของโลก อาชญากรรมข้ามชาติและการก่อการร้าย และภัยคุกคามภายในประเทศ ได้แก่ ความเห็นต่างทางความคิดและอุดมการณ์ของคนในชาติ การสร้างสถานการณ์ในจังหวัดชายแดนภาคใต้ และการคุกคามทางเศรษฐกิจ โดยอาชญากรรมคอมพิวเตอร์ ดังนั้น การพัฒนาในระยะต่อไป จึงเน้นในเรื่องการปกป้องและเชิดชูสถาบัน พระมหากษัตริย์ให้เป็นสถาบันหลักของประเทศ สังคมมีความสมานฉันท์ ประชาชนมีส่วนร่วมป้องกันแก้ไข ปัญหาความมั่นคง ประชาชนในจังหวัดชายแดนภาคใต้มีความปลอดภัยในชีวิตและทรัพย์สิน มีโอกาสในการศึกษาและการประกอบอาชีพที่สร้างรายได้เพิ่มขึ้น ประเทศไทยมีความสัมพันธ์และความร่วมมือด้านความ มั่นคงกับนานาประเทศในการป้องกันภัยคุกคามในรูปแบบต่าง ๆ ควบคู่ไปกับการรักษาผลประโยชน์ของชาติมีความพร้อมต่อการรับมือภัยคุกคามทั้งภัยคุกคามทางทหาร และภัยคุกคามอื่น ๆ และแผนงานด้านความมั่นคงมี การบูรณาการสอดคล้องกับนโยบายการพัฒนาเศรษฐกิจ สังคม ทรัพยากรธรรมชาติและสิ่งแวดล้อม แนวทางการพัฒนาสำคัญ ประกอบด้วย

๑) การรักษาความมั่นคงภายใน เพื่อให้เกิดความสงบในสังคมและดำรงไว้ซึ่งสถาบันหลักของชาติ

๒) การพัฒนาเสริมสร้างศักยภาพการป้องกันประเทศเพื่อเตรียมความพร้อมในการรับมือภัยคุกคามทั้งการทหารและภัยคุกคามอื่น ๆ

๓) การส่งเสริมความร่วมมือกับต่างประเทศด้านความมั่นคง เพื่อบูรณาการความร่วมมือกับมิตรประเทศเพื่อผลประโยชน์ทางเศรษฐกิจ สังคมและการป้องกันภัยคุกคามข้ามชาติ

๔) การรักษาความมั่นคงและผลประโยชน์ของชาติทางทะเลเพื่อคงไว้ซึ่งอำนาจอธิปไตยและสิทธิอธิปไตยในเขตทะเล

๕) การบริหารจัดการความมั่นคงเพื่อการพัฒนา เพื่อให้เกิดความสอดคล้องกันระหว่างแผนงานที่เกี่ยวข้องกับความมั่นคงการพัฒนาภายใต้การมีส่วนร่วมของภาคประชาชน

๑.๒.๖ ยุทธศาสตร์การบริหารจัดการในภาครัฐ การป้องกันการทุจริตประพฤตินิชอบ และธรรมาภิบาลในสังคมไทย ระบบการบริหารจัดการในภาครัฐที่ขาดประสิทธิภาพเป็นอุปสรรคที่สำคัญต่อการพัฒนาประเทศมาอย่างต่อเนื่อง ทั้งการให้บริการประชาชนยังไม่ได้มาตรฐานสากล การบังคับใช้กฎหมายที่ขาดประสิทธิภาพ การบริหารจัดการและการให้บริการของท้องถิ่นขาดความโปร่งใส ระบบและกระบวนการยุติธรรมไม่สามารถอำนวยความสะดวกได้อย่างเสมอภาคและเป็นธรรม รวมทั้งการทุจริตประพฤตินิชอบในสังคมไทย การพัฒนาระยะต่อไปจึงต้องเร่งปฏิรูปการบริหารจัดการภาครัฐให้เกิดผลสัมฤทธิ์อย่างจริงจัง โดยมุ่งเน้นในเรื่องการลดสัดส่วนค่าใช้จ่ายด้านบุคลากร และเพิ่มประสิทธิภาพการบริหารจัดการ และการให้บริการของภาครัฐ รวมทั้งประสิทธิภาพการประกอบธุรกิจของประเทศ การเพิ่มประสิทธิภาพการบริหารจัดการที่ดีขององค์กรปกครองส่วนท้องถิ่น การปรับคะแนนดัชนีการรับรู้การทุจริตให้อยู่ในระดับที่ดีขึ้น และการลดจำนวนการดำเนินคดีกับผู้ได้กระทำความผิด แนวทางการพัฒนาสำคัญ ประกอบด้วย

๑) ปรับปรุงโครงสร้างหน่วยงาน บทบาท ภารกิจ และคุณภาพบุคลากรภาครัฐ ให้มีความโปร่งใส ทันสมัย คล่องตัว มีขนาดที่เหมาะสม เกิดความคุ้มค่า

๒) ปรับปรุงกระบวนการงบประมาณ และสร้างกลไกในการติดตามตรวจสอบการเงินการคลังภาครัฐ เพื่อให้การจัดสรรและการใช้จ่ายมีประสิทธิภาพ

๓) เพิ่มประสิทธิภาพและยกระดับการให้บริการสาธารณะให้ได้มาตรฐานสากล เพื่อให้ประชาชนและภาคธุรกิจได้รับบริการที่มีคุณภาพได้มาตรฐาน และอำนวยความสะดวก ตรงตามความต้องการ

๔) เพิ่มประสิทธิภาพการบริหารจัดการให้แก่องค์กรปกครองส่วนท้องถิ่น เพื่อให้ประชาชนได้รับการบริการอย่างมีประสิทธิภาพและทั่วถึง

๕) ป้องกันและปราบปรามการทุจริตและประพฤตินิชอบ เพื่อให้สังคมไทยมีวินัย โปร่งใส และยุติธรรม

๖) ปฏิรูปกฎหมายและกระบวนการยุติธรรมให้มีความทันสมัย เป็นธรรม และสอดคล้องกับข้อบังคับสากลหรือข้อตกลงระหว่างประเทศ

๑.๒.๗ ยุทธศาสตร์การพัฒนาโครงสร้างพื้นฐานและระบบโลจิสติกส์ ที่ผ่านมาการพัฒนาโครงสร้างพื้นฐานและระบบโลจิสติกส์ของประเทศประสบปัญหาด้านความต่อเนื่องในการดำเนินการ และปัญหาเชิงปริมาณ คุณภาพ และการบริหารจัดการการให้บริการที่สอดคล้องกับมาตรฐานสากล ทำให้มีข้อจำกัดในการสนับสนุนการพัฒนาประเทศให้มีประสิทธิภาพ การพัฒนาในระยะต่อไปจึงมุ่งเน้นในเรื่องการลดความเข้มของการใช้พลังงานและลด ต้นทุนโลจิสติกส์ของประเทศ การพัฒนาระบบขนส่งทางรางและทางน้ำ เพิ่มปริมาณการเดินทางด้วยระบบขนส่งสาธารณะในเขตเมือง และขยายขีดความสามารถในการรองรับปริมาณ

ผู้โดยสารของท่าอากาศยานใน กรุงเทพมหานครและท่าอากาศยานในภูมิภาค การเพิ่มความสามารถในการแข่งขันด้านโลจิสติกส์และการอำนวยความสะดวกทางการค้า การพัฒนาด้านพลังงานเพื่อเพิ่มสัดส่วนการใช้พลังงานทดแทนต่อปริมาณการใช้พลังงานขั้นสุดท้าย และลดการพึ่งพาก๊าซธรรมชาติในการผลิตไฟฟ้า การพัฒนาเศรษฐกิจดิจิทัล และการพัฒนาด้านสาธารณูปการ (น้ำประปา) แนวทางการพัฒนาสำคัญ ประกอบด้วย

๑) การพัฒนาโครงสร้างพื้นฐานด้านขนส่ง อาทิ พัฒนาระบบรถไฟให้เป็นโครงข่ายหลักในการเดินทางและขนส่งของประเทศ พัฒนาโครงข่ายถนน พัฒนาระบบขนส่งทางอากาศ และพัฒนาระบบขนส่งทางน้ำ

๒) การสนับสนุนการพัฒนาระบบขนส่ง อาทิ การพัฒนาอุตสาหกรรมต่อเนื่องที่เกิดจากการลงทุนด้านโครงสร้างพื้นฐาน และพัฒนาการบริหารจัดการในสาขาขนส่ง

๓) พัฒนาระบบโลจิสติกส์ อาทิ พัฒนาและยกระดับมาตรฐานระบบการบริหารจัดการโลจิสติกส์และโซ่ อุปทานให้ได้มาตรฐานสากล และพัฒนาและยกระดับมาตรฐานการอำนวยความสะดวกทางการค้า

๔) พัฒนาด้านพลังงาน อาทิ จัดหาพลังงานให้เพียงพอและสร้างความมั่นคงในการผลิตพลังงาน เพิ่มศักยภาพการบริหารจัดการการผลิต และการใช้พลังงานทดแทนและพลังงานสะอาด

๕) พัฒนาเศรษฐกิจดิจิทัล อาทิ พัฒนาและ ปรับปรุงโครงสร้างพื้นฐานโทรคมนาคมของประเทศให้ทั่วถึงและมีประสิทธิภาพ และส่งเสริมการใช้เทคโนโลยี ดิจิทัลในการสร้างมูลค่าเพิ่มทางธุรกิจ

๖) พัฒนาระบบน้ำประปา อาทิ พัฒนาระบบน้ำประปาให้ครอบคลุมและทั่วถึง และการบริหารจัดการการใช้น้ำอย่างมีประสิทธิภาพและการสร้างนวัตกรรม

๑.๒.๘ ยุทธศาสตร์การพัฒนาวិทยาศาสตร์ เทคโนโลยี วิจัย และนวัตกรรม การพัฒนาเศรษฐกิจของประเทศไทยในช่วงระยะเวลาที่ผ่านมา อาศัยการเพิ่มประสิทธิภาพจากปัจจัยความได้เปรียบด้านแรงงาน ทรัพยากรธรรมชาติ และการนำเข้าเทคโนโลยีสำเร็จรูปจากต่างประเทศมากกว่าการสะสมองค์ความรู้เพื่อพัฒนาเทคโนโลยีของตนเอง ทำให้ส่วนแบ่งผลประโยชน์ทางด้านเทคโนโลยีซึ่งมีมูลค่าเพิ่มสูงตกอยู่กับประเทศผู้เป็นเจ้าของเทคโนโลยี อีกทั้งการลงทุนด้านการวิจัยและพัฒนาอย่างไม่เพียงพอที่จะขับเคลื่อนประเทศสู่สังคมนวัตกรรมได้ การพัฒนาจึงเน้นในเรื่องการเพิ่มความเข้มแข็งด้านวิทยาศาสตร์และเทคโนโลยีของประเทศ และการเพิ่มความสามารถในการประยุกต์ใช้วิทยาศาสตร์เทคโนโลยีและนวัตกรรมเพื่อยกระดับความสามารถการแข่งขันของภาคการผลิตและบริการ และคุณภาพชีวิตของประชาชน แนวทางการพัฒนาสำคัญ ประกอบด้วย

๑) เร่งส่งเสริมการลงทุนวิจัยและพัฒนาและ ผลักดันสู่การใช้ประโยชน์ในเชิงพาณิชย์และเชิงสังคม อาทิ ลงทุนวิจัยและพัฒนาในกลุ่มเทคโนโลยีที่ประเทศไทย มีศักยภาพพัฒนาได้เอง และกลุ่มเทคโนโลยีที่นำสู่การพัฒนาแบบก้าวกระโดด ลงทุนวิจัยและพัฒนาเทคโนโลยี และนวัตกรรมทางสังคมเพื่อลดความเหลื่อมล้ำและยกระดับคุณภาพชีวิตของประชาชน

๒) พัฒนาผู้ประกอบการให้เป็นผู้ประกอบการทางเทคโนโลยี อาทิ ส่งเสริมผู้ประกอบการให้มีบทบาทหลักด้านนวัตกรรม เทคโนโลยีและร่วมกำหนดทิศทางการพัฒนานวัตกรรม ส่งเสริมการสร้างสรรค นวัตกรรมด้านการออกแบบ และการจัดการธุรกิจที่ผสมการใช้เทคโนโลยีให้แพร่หลายในกลุ่มผู้ประกอบการธุรกิจของไทย

๓) พัฒนาสถานะแวดล้อมของการพัฒนาวิทยาศาสตร์ เทคโนโลยี วิจัย และนวัตกรรมด้านบุคลากรวิจัย อาทิ การเร่งการ ผลิตบุคลากรสายวิทยาศาสตร์และเทคโนโลยีที่มีคุณภาพและสอดคล้องกับ

ความต้องการโดยเฉพาะในสาขา STEM และพัฒนาศักยภาพนักวิจัยให้มีทั้งความรู้และความเข้าใจในเทคโนโลยี

๑.๒.๙ ยุทธศาสตร์การพัฒนากาเมือง และพื้นที่เศรษฐกิจ ในช่วงแผนพัฒนาฯ ฉบับที่ ๑๒ ประเทศไทยต้องใช้ประโยชน์จากศักยภาพและภูมิสังคมเฉพาะของพื้นที่ และการดำเนินยุทธศาสตร์เชิงรุกเพื่อเสริมจุดเด่นในระดับภาคและจังหวัดในการเป็นฐานการผลิตและบริการที่สำคัญ ประกอบกับการขยายตัวของประชากรในเขตเมืองจะเป็นโอกาสในการกระจายความเจริญและยกระดับรายได้ของประชาชนโดยการพัฒนากาเมืองให้เป็นเมืองน่าอยู่และมีศักยภาพในการรองรับการค้าการลงทุน รวมทั้งลดแรงกดดันจากการกระจุกตัวของกาพัฒนาในกรุงเทพฯ และภาคกลางไปสู่ภูมิภาค นอกจากนี้การเป็นส่วนหนึ่งของประชาคมเศรษฐกิจอาเซียนยังเป็นโอกาสในการเปิดพื้นที่เศรษฐกิจใหม่บริเวณชายแดนเชื่อมโยงการค้าการลงทุนในภูมิภาคของไทยกับประเทศเพื่อนบ้านอีกด้วย

ดังนั้น การพัฒนาจึงมุ่งเน้นในเรื่องการลดช่องว่างรายได้ระหว่างภาคและมีการกระจายรายได้ที่เป็นธรรมมากขึ้น การเพิ่มจำนวนเมืองศูนย์กลางของจังหวัดเป็นเมืองน่าอยู่สำหรับคนทุกกลุ่มในสังคม พื้นที่ฐานเศรษฐกิจหลักมีระบบการผลิตที่มีประสิทธิภาพสูงและเป็นมิตรต่อสิ่งแวดล้อม และการเพิ่มมูลค่าการลงทุนในพื้นที่เศรษฐกิจใหม่บริเวณชายแดน แนวทางการพัฒนาสำคัญ ประกอบด้วย

๑) การพัฒนากาเพื่อสร้างโอกาสทางเศรษฐกิจให้กระจายตัวอย่างทั่วถึง พัฒนากาเหนือให้เป็นฐานเศรษฐกิจสร้างสรรคมูลค่าสูง พัฒนากาตะวันออกเฉียงเหนือให้หลุดพ้นจากความยากจนสู่เป้าหมายกาพึ่งตนเอง พัฒนากากลางเป็นฐานเศรษฐกิจชั้นนำ พัฒนากาใต้เป็นฐานการสร้างรายได้ที่หลากหลาย

๒) การพัฒนากาเมือง อาทิ พัฒนากาภาพแวดล้อมเมืองศูนย์กลางของจังหวัดให้เป็นเมืองน่าอยู่ ส่งเสริมกาจัดการสิ่งแวดล้อมเมืองอย่างมีบูรณาการภายใต้การมีส่วนร่วมของส่วนกลาง ส่วนท้องถิ่น ภาคประชาสังคม และภาคเอกชน พัฒนาระบบขนส่งสาธารณะในเขตเมือง

๓) การพัฒนาพื้นที่เศรษฐกิจ อาทิ พัฒนากาพื้นที่บริเวณชายฝั่งทะเลตะวันออกให้เป็นฐานการผลิตอุตสาหกรรมหลักของประเทศที่ขยายตัวอย่างมีสมดุล มีประสิทธิภาพสอดคล้องกับศักยภาพของพื้นที่ พัฒนากาพื้นที่เศรษฐกิจใหม่บริเวณชายแดนเป็นประตูเศรษฐกิจเชื่อมโยงกับประเทศเพื่อนบ้านให้เจริญเติบโตอย่างยั่งยืน และเกิดผลที่เป็นรูปธรรม

๑.๒.๑๐ ยุทธศาสตร์ความร่วมมือระหว่างประเทศเพื่อการพัฒนา การพัฒนาความร่วมมือระหว่างประเทศของไทยในช่วงแผนพัฒนาฯ ฉบับที่ ๑๒ ยึดหลักคิดเสรี เปิดเสรีและเปิดโอกาส โดยมุ่งเน้นการพัฒนาและขยายความร่วมมือทั้งด้านเศรษฐกิจ สังคม ความมั่นคง และอื่นๆ กับมิตรประเทศ และเป็นการขับเคลื่อนต่อเนื่องจากการดำเนินการภายใต้แผนพัฒนาฯ ฉบับที่ ๑๑ โดยกำหนดเป็นแนวทางการดำเนินนโยบายการค้าและการลงทุนที่เสรี เปิดกว้าง และเป็นธรรมดำเนินยุทธศาสตร์เชิงรุกในการแสวงหาตลาดใหม่ ๆ ส่งเสริมให้ผู้ประกอบการไทยไปลงทุนในต่างประเทศ และส่งเสริมความร่วมมือเพื่อการพัฒนากับประเทศในอนุภูมิภาคและภูมิภาครวมทั้งประเทศนอกภูมิภาค ดังนั้น การพัฒนาจึงมุ่งเน้นในเรื่องการมีเครือข่ายการเชื่อมโยงตามแนวระเบียงเศรษฐกิจที่ครอบคลุมและมีการใช้ประโยชน์ได้เต็มศักยภาพ การเพิ่มระบบห่วงโซ่มูลค่าในอนุภูมิภาค และภูมิภาคอาเซียน ประเทศไทยเป็นฐานเศรษฐกิจ การค้าและการลงทุนที่สำคัญในภูมิภาคอนุภูมิภาคอาเซียน และเอเชีย รวมทั้งมีการพัฒนาส่วนขยายจากแนวระเบียงเศรษฐกิจในอนุภูมิภาคให้ครอบคลุมภูมิภาคอาเซียน เอเชียตะวันออก และเอเชียใต้ และประเทศไทยเป็นหุ้นส่วนการพัฒนาที่สำคัญทั้งในทุกระดับ แนวทางการพัฒนาสำคัญประกอบด้วย

๑) ขยายความร่วมมือทางการค้า และการลงทุนกับมิตรประเทศ และแสวงหาตลาดใหม่สำหรับสินค้าและบริการของไทย

๒) พัฒนาความเชื่อมโยงด้านการคมนาคมขนส่งโลจิสติกส์ และโทรคมนาคมในกรอบความร่วมมืออนุภูมิภาคภายใต้แผนงาน GMS, ACMECS, IMT-GT, BIMSTEC และ JDS และภูมิภาคอาเซียนเพื่ออำนวยความสะดวกและลดต้นทุนด้านโลจิสติกส์

๓) พัฒนาและส่งเสริมให้ไทยเป็นฐานของการประกอบธุรกิจ การบริการ และการลงทุนที่โดดเด่นในภูมิภาค

๔) ส่งเสริมการลงทุนไทยในต่างประเทศของผู้ประกอบการไทย

๕) เปิดประตูการค้าและพัฒนาความร่วมมือ กับประเทศเพื่อนบ้านในลักษณะหุ้นส่วนทางยุทธศาสตร์ทั้งในระดับอนุภูมิภาคและภูมิภาคที่มีความเสมอภาคกัน

๖) สร้างความเป็นหุ้นส่วนการพัฒนาประเทศในอนุภูมิภาค ภูมิภาค และนานาชาติ

๗) เข้าร่วมเป็นภาคีความร่วมมือระหว่างประเทศโดยมีบทบาทที่สร้างสรรค์

๘) ส่งเสริมความร่วมมือกับภูมิภาคและนานาชาติในการสร้างความมั่นคงในทุกด้านที่เกี่ยวข้องเรื่องความอยู่ดีมีสุขของประชาชน

๙) บูรณาการภารกิจด้านความร่วมมือระหว่างประเทศและด้านการต่างประเทศ

๑๐) ส่งเสริมให้เกิดการปรับตัวภายในประเทศที่สำคัญ

๑.๓ แผนพัฒนากลุ่มจังหวัดภาคเหนือ แนวคิดและทิศทางการพัฒนา ภาคเหนือมีทุนทางสังคมและวัฒนธรรมประเพณีที่มีอัตลักษณ์โดดเด่น ที่มีการฟื้นฟู สืบสานและ สร้างสรรค์พัฒนาสู่การผลิตสินค้าและบริการ โดยเฉพาะเป็นแหล่งท่องเที่ยวที่มีบริการสุขภาพและผลิตภัณฑ์ หัตถกรรมที่มีชื่อเสียงระดับสากล พื้นที่เกษตรของภาคเหนือมีขนาดเล็กเหมาะสมต่อการปรับระบบการผลิต เพื่อสร้างคุณค่าตามแนวทางเกษตรอินทรีย์นอกจากนี้ ท่าเลที่ตั้งของภาคเหนือมีศักยภาพในการขยายการค้า การลงทุนและบริการเชื่อมโยงเศรษฐกิจกับประเทศเพื่อนบ้านในกลุ่มอนุภูมิภาคกลุ่มแม่น้ำโขง และสามารถขยายไปสู่จีนตอนใต้และกลุ่มประเทศเอเชียใต้ตามแนวระเบียงเศรษฐกิจเหนือ - ใต้ และ ตะวันออก - ตะวันตก รวมถึงเป็นพื้นที่ป่าต้นน้ำ ที่สำคัญของประเทศ ดังนั้น การพัฒนาภาคเหนือสู่ความ “มั่นคง มั่งคั่ง ยั่งยืน” จำเป็นจะต้องนำศักยภาพทางภูมิสังคมประกอบกับปัจจัยสนับสนุนด้านโครงสร้างพื้นฐาน และองค์ความรู้ของสถาบันการศึกษาและองค์กรในพื้นที่มาใช้ในการต่อยอดการผลิตและบริการที่มีศักยภาพและโอกาส เพื่อสร้างมูลค่าสูงตามแนวทางเศรษฐกิจสร้างสรรค์ รวมทั้งการใช้ประโยชน์จากการเชื่อมโยงกับประเทศเพื่อนบ้านในการเสริมสร้างขีดความสามารถของธุรกิจท้องถิ่นเพื่อขยายฐานเศรษฐกิจของภาคประกอบไปด้วยยุทธศาสตร์การพัฒนาดังนี้

๑.๓.๑ ยุทธศาสตร์การพัฒนาการท่องเที่ยวและธุรกิจบริการท่องเที่ยวให้มีคุณภาพ สามารถสร้างมูลค่าเพิ่มอย่างยั่งยืน และกระจายประโยชน์อย่างทั่วถึง รวมทั้งต่อยอดการผลิตสินค้าและบริการที่มีศักยภาพสูงด้วยภูมิปัญญาและนวัตกรรม โดยมีแนวทางการพัฒนา

๑) พัฒนากลุ่มท่องเที่ยวที่มีศักยภาพตามแนวทางการท่องเที่ยวเชิงสร้างสรรค์และวัฒนธรรม ได้แก่ (๑) กลุ่มท่องเที่ยวอารยธรรมล้านนาและกลุ่มชาติพันธุ์ ในพื้นที่จังหวัดเชียงใหม่ ลำพูน ลำปาง แม่ฮ่องสอน เชียงราย พะเยา แพร่ น่าน (๒) กลุ่มท่องเที่ยวมรดกโลก (ทางประวัติศาสตร์) ในพื้นที่จังหวัดสุโขทัย และกำแพงเพชร (๓) กลุ่มท่องเที่ยวเชิงธรรมชาติในพื้นที่จังหวัดเชียงใหม่ เชียงราย แม่ฮ่องสอน น่าน เพชรบูรณ์ อุทัยธานี (๔) กลุ่มท่องเที่ยวที่มีเป้าหมายเฉพาะ ได้แก่ MICE ในจังหวัดเชียงใหม่ ท่องเที่ยวเชิงผจญภัย/กีฬาเพื่อการพักผ่อน/เชิงสุขภาพ และการพำนักระยะยาวในจังหวัดเชียงใหม่แม่ฮ่องสอน น่าน โดยมีแนวทางดำเนินการดังนี้

(๑) พัฒนาคุณภาพแหล่งท่องเที่ยว ปรับปรุงโครงสร้างพื้นฐานและสิ่งอำนวยความสะดวกที่มีมาตรฐานและสอดคล้องกับความต้องการของกลุ่มเป้าหมาย

(๒) พัฒนาปัจจัยแวดล้อมให้เอื้อต่อการส่งเสริมความคิดสร้างสรรค์เพื่อนำมาพัฒนาต่อยอดสินค้าและบริการด้านการท่องเที่ยว อาทิ การวิจัย การพัฒนานวัตกรรม การออกแบบการสื่อสาร ตลอดจนส่งเสริมการจดทะเบียน การคุ้มครอง การใช้ทรัพย์สินทางปัญญา เพื่อสนับสนุนการพัฒนาต่อยอดไปสู่การท่องเที่ยวเชิงสร้างสรรค์

(๓) สนับสนุน Community Based Tourism/Local Tourism เพื่อกระจายประโยชน์จากการท่องเที่ยวสู่ชุมชน รวมทั้งให้ความสำคัญกับการฟื้นฟูสืบสานวัฒนธรรมและภูมิปัญญาท้องถิ่นและนำมาประยุกต์สร้างสรรค์สินค้าและบริการท่องเที่ยวที่มีอัตลักษณ์เพื่อสร้างมูลค่าเพิ่ม

(๔) สนับสนุนการเชื่อมโยงเส้นทางท่องเที่ยวทั้งระหว่างแหล่งท่องเที่ยวในภาคเชื่อมโยงกับประเทศเพื่อนบ้าน อาทิ เส้นทางสายธรรมชาติ เส้นทางสายวัฒนธรรม เส้นทางท่องเที่ยวแหล่งมรดกโลก และส่งเสริมกิจกรรมท่องเที่ยวและบริการรูปแบบใหม่ ๆ เพื่อสร้างรายได้ตลอดปี

(๕) เสริมสร้างศักยภาพผู้ประกอบการและบุคลากรในอุตสาหกรรมการท่องเที่ยวเพื่อให้มีทักษะและองค์ความรู้ในธุรกิจตลอดห่วงโซ่การผลิต การท่องเที่ยว ทั้งด้านการออกแบบ การวิจัยและพัฒนา การสร้างนวัตกรรมเทคโนโลยี เพื่อสร้างความแตกต่างและความโดดเด่นของสินค้าและบริการให้สอดคล้องกับความต้องการของตลาดท่องเที่ยว รวมทั้งสนับสนุนการบริหารจัดการธุรกิจและการตลาดทั้งการรักษาฐานเดิมและขยายไปสู่ตลาดกลุ่มใหม่ที่มีศักยภาพและการสร้างตลาดในรูปแบบ e-tourism

(๖) รักษาอัตลักษณ์ของเมือง โดยให้ความสำคัญต่อการอนุรักษ์ สืบสานประเพณี วัฒนธรรม สถาปัตยกรรมพื้นบ้าน และเมืองเก่า โดยเฉพาะเมืองเก่าเชียงใหม่ เชียงราย แพร่ ตาก พะเยา น่าน กำแพงเพชร ลำปาง ลำพูน และแม่ฮ่องสอน การส่งเสริมการเรียนรู้ของชุมชน และการสร้าง “แบรนด์” หรือเอกลักษณ์ของเมือง รวมทั้งพัฒนาสภาพแวดล้อมเมืองศูนย์กลางของจังหวัด และเมืองท่องเที่ยวให้เป็นเมืองน่าอยู่เพื่อสนับสนุนการพัฒนาเมืองให้มีคุณค่าเอื้อต่อการขยายตัวทางเศรษฐกิจและสังคมอย่างมีสมดุล

๒) พัฒนาต่อยอดอุตสาหกรรมและบริการเป้าหมายที่มีศักยภาพสูง ได้แก่ กลุ่มอาหาร และสินค้าเพื่อสุขภาพ กลุ่มบริการทางการแพทย์และสุขภาพ และกลุ่มผลิตภัณฑ์เชิงสร้างสรรค์ โดยให้จังหวัดเชียงใหม่เป็นศูนย์กลางและขยายสู่พื้นที่เครือข่ายที่มีศักยภาพ โดยมีแนวทางดำเนินการดังนี้

(๑) สนับสนุนสถาบันการศึกษาในการพัฒนาเทคโนโลยีและนวัตกรรม และ ส่งเสริมการนำมาใช้เชิงพาณิชย์ ตามแนวคิดการสร้าง Food Valley เพื่อสร้างมูลค่าเพิ่มสินค้าและบริการ ให้ตอบสนองต่อตลาดเป้าหมายเฉพาะ อาทิ กลุ่มสินค้าเพื่อสุขภาพผู้สูงอายุ กลุ่มอาหารเสริมสุขภาพและความงาม

(๒) ขยายเครือข่ายการพัฒนาธุรกิจบริการทางการแพทย์และสุขภาพให้มี ความหลากหลาย สอดคล้องกับตลาดเป้าหมาย โดยเฉพาะกลุ่มผู้สูงอายุ และกลุ่มท่องเที่ยวเชิงสุขภาพ มุ่งสู่ การเป็น Medical & Wellness Hub ระดับอนุภูมิภาค

(๓) สนับสนุนการพัฒนาเชียงใหม่เป็น Creative City พร้อมทั้งสนับสนุนการวิจัย และพัฒนา เพื่อสร้างนวัตกรรมผนวกกับความโดดเด่นของวัฒนธรรมและภูมิปัญญาท้องถิ่น เพื่อสร้างมูลค่าเพิ่มให้สินค้ามีความแตกต่างโดดเด่นสามารถตอบสนองต่อตลาดเป้าหมายเฉพาะ อาทิ สินค้า Life Style สินค้าหัตถกรรม และของที่ระลึกต่าง ๆ ที่เน้นคุณภาพทั้งการออกแบบและการใช้งาน

(๔) เสริมสร้างความเข้มแข็งของกลุ่มธุรกิจ ขยายเครือข่ายเพื่อให้เกิดพลัง ในการขับเคลื่อน และพัฒนาขีดความสามารถในการแข่งขันของธุรกิจตลอด Value Chain

(๕) เพิ่มศักยภาพผู้ประกอบการกลุ่มอุตสาหกรรมและบริการเป้าหมาย กลุ่มเศรษฐกิจสร้างสรรค์ กลุ่มวิสาหกิจขนาดกลางและขนาดย่อม และวิสาหกิจชุมชนในการดำเนินธุรกิจด้วยเทคโนโลยีและนวัตกรรมดิจิทัล

**๑.๓.๒ ยุทธศาสตร์การใช้โอกาสจากเขตเศรษฐกิจพิเศษ และการเชื่อมโยงกับอนุภูมิภาค
GMS BIMSTEC และ AEC เพื่อขยายฐานเศรษฐกิจของภาค โดยมีแนวทางการพัฒนาดังนี้**

๑) เสริมศักยภาพของโครงสร้างพื้นฐาน และวางผังเมืองทั้งเมืองหลักและเมืองชายแดนให้สอดคล้องและสมดุลระหว่างการอนุรักษ์กับการขยายตัวทางเศรษฐกิจ พัฒนาโครงข่ายเส้นทางและระบบขนส่งย่อยที่เชื่อมต่อกับระบบหลักของประเทศและอนุภูมิภาคตามแนวระเบียงเศรษฐกิจเหนือ-ใต้ และแนวตะวันออก-ตะวันตก โดยครอบคลุมพื้นที่ตามแนวเส้นทางทางหลวงหมายเลข ๑๒ พัฒนาเป็นเส้นทางทางท่องเที่ยว (Tourism Corridor) และเส้นทางทางหลวงหมายเลข ๒๒๕ พัฒนาเป็นเส้นทางขนส่ง (Logistic Corridor) รวมทั้งพัฒนาโครงสร้างพื้นฐานด้านขนส่งและสิ่งอำนวยความสะดวก ซึ่งจะรองรับการเป็นพื้นที่เศรษฐกิจสำคัญเชื่อมโยงอนุภูมิภาค GMS BIMSTEC และ AEC

๒) พัฒนาเชียงใหม่เป็นเมืองศูนย์กลางเศรษฐกิจ ให้มีศักยภาพในการดำเนินกิจกรรมทางเศรษฐกิจเทียบเท่าเมืองขนาดใหญ่ในระดับนานาชาติและมีความน่าอยู่ โครงสร้างพื้นฐานและระบบขนส่งมวลชนขนาดใหญ่ และส่งเสริมให้เกิดการพัฒนาเศรษฐกิจดิจิทัล จัดทำแผนการใช้ประโยชน์ที่ดินของศูนย์เศรษฐกิจ แหล่งที่อยู่อาศัยและพื้นที่เฉพาะในเมือง เช่น เขตอุตสาหกรรมเชิงนิเวศ พื้นที่อนุรักษ์มรดกทางวัฒนธรรม และพื้นที่เปิดโล่งตามหลักการจัดทำแผนผังภูมินิเวศ โดยเฉพาะเร่งรัดการดำเนินงานตามผลการศึกษาเกี่ยวกับระบบขนส่งสาธารณะของ สนข. โดยพิจารณา ขยายขีดความสามารถของระบบท่าอากาศยานพัฒนาเครือข่ายเทคโนโลยีสารสนเทศและการสื่อสารที่มีประสิทธิภาพสูงเพื่อรองรับสังคมดิจิทัลพัฒนาระบบบริหารจัดการสิ่งแวดล้อมเมืองอย่างมีประสิทธิภาพเพื่อการพัฒนาเมืองอย่างยั่งยืน

๓) พัฒนาเมืองสถานีขนส่งระบบรางที่นครสวรรค์ แพร่ (อำเภอเด่นชัย) เชียงราย (อำเภอเชียงของ) และเมืองในพื้นที่เศรษฐกิจพิเศษชายแดน ได้แก่ อำเภอแม่สอด อำเภอแม่สาย อำเภอเชียงแสน อำเภอเชียงของ โดยจัดทำแผนแม่บทพื้นที่และแผนการใช้ประโยชน์ที่ดินตามความเหมาะสมของการใช้พื้นที่ของแต่ละเมือง พัฒนาโครงข่ายคมนาคมขนส่งและระบบโลจิสติกส์ให้ทั่วถึงสามารถเชื่อมโยงกับพื้นที่โดยรอบและประเทศเพื่อนบ้าน รวมทั้งส่งเสริมกิจกรรมเศรษฐกิจที่เหมาะสมกับพื้นที่

๔) พัฒนาผู้ประกอบการและบุคลากรให้มีความรู้ มีทักษะฝีมือ เข้าถึงข้อมูลกฎระเบียบการค้าในธุรกิจระดับภูมิภาค และสากล รวมถึงเงื่อนไขทางด้านสิ่งแวดล้อมและมนุษยธรรมที่ถูกนำมาเป็นข้อกีดกันทางการค้า รวมทั้งสนับสนุนให้องค์กรภาคธุรกิจเอกชนที่มีความเข้มแข็งร่วมพัฒนาเครือข่ายกับธุรกิจท้องถิ่นที่มีศักยภาพ เพื่อยกระดับขีดความสามารถให้เข้าสู่ Supply Chain ของธุรกิจใหญ่ได้

๕) พัฒนาสินค้าที่มีศักยภาพสามารถแข่งขันได้ รวมทั้งสินค้าที่ตอบสนองตลาดในกลุ่มประเทศเพื่อนบ้าน และ AEC โดยให้ความสำคัญกับการใช้ประโยชน์ความได้เปรียบเชิงเปรียบเทียบอย่างการเกื้อกูลกัน บนความร่วมมือระหว่างภาครัฐและเอกชนทั้งไทยและเพื่อนบ้าน ซึ่งจะสอดคล้องกับการเป็นเขตพัฒนาเศรษฐกิจพิเศษของพื้นที่อำเภอแม่สอด จังหวัดตาก และจังหวัดเชียงราย

**๑.๓.๓ ยุทธศาสตร์การยกระดับเป็นฐานการผลิตเกษตรอินทรีย์และเกษตรปลอดภัย
เชื่อมโยงสู่อุตสาหกรรมเกษตรแปรรูปที่สร้างมูลค่าเพิ่มสูง**

๑) พัฒนาฐานการผลิตสินค้าเกษตรอินทรีย์ในพื้นที่ภาคเหนือตอนบน และเกษตรปลอดภัยในพื้นที่ภาคเหนือตอนล่าง โดยสนับสนุนการทำเกษตรยั่งยืนอย่างครบวงจร เกษตรปลอดภัย เกษตรอินทรีย์ สนับสนุนการรวมกลุ่มและสร้างเครือข่ายเกษตรกรเพื่อพัฒนาทั้งด้านการผลิตและการตลาด อย่่างมีประสิทธิภาพ ให้ความรู้กับเกษตรกรในการใช้สารอินทรีย์แทนสารเคมี ฝ่้าระวังผลกระทบจากการใช้สารเคมีที่มีต่อดินและน้ำ ส่งเสริมช่องทางการกระจายผลผลิตสร้างพฤติกรรมและค่านิยมการบริโภคอาหารเพื่อสุขภาพ

สนับสนุนการตรวจสอบคุณภาพผลผลิต และการตรวจสอบย้อนกลับอย่างเป็นระบบ เพื่อสร้างความมั่นใจให้ ผู้บริโภค

๒) สนับสนุนการเชื่อมโยงผลผลิตเกษตรกรสู่อุตสาหกรรมเกษตรแปรรูปที่มีศักยภาพ ได้แก่

(๑) การแปรรูปพืชผัก ผลไม้ สมุนไพร (ไพล คาวตอง ยอ มะขามป้อม คำฝอย) ในจังหวัดเชียงใหม่ เชียงราย ลำปาง ลำพูน (๒) การแปรรูปข้าว พืชไร่ พืชพลังงาน ในจังหวัดพิจิตร กำแพงเพชร นครสวรรค์ โดยสนับสนุน การพัฒนาสินค้าเกษตรตลอดห่วงโซ่คุณค่า ส่งเสริมการนำนวัตกรรมและเทคโนโลยีมาใช้ในการเพิ่ม ประสิทธิภาพการผลิต พัฒนาผลิตภัณฑ์ใหม่ที่ตอบสนองความต้องการของตลาดเฉพาะ และสนับสนุนการนำ ผลผลิตและวัสดุเหลือใช้ทางการเกษตรจากพืชและสัตว์มาผลิตพลังงานทดแทน

๓) พัฒนาอุตสาหกรรมชีวภาพอย่างบูรณาการตลอดห่วงโซ่คุณค่า และเชื่อมโยงกับ อุตสาหกรรมเกษตรชีวภาพ อุตสาหกรรมแปรรูปอาหาร และแปรรูปชีวมวล ในจังหวัดนครสวรรค์ และ กำแพงเพชร โดยสนับสนุนการนำผลผลิตและวัสดุเหลือใช้ทางการเกษตรจากพืชและสัตว์ พัฒนาเป็นพลังงาน ทดแทน สนับสนุนการพัฒนาและเผยแพร่องค์ความรู้ในการนำพืช/วัสดุชีวภาพ มาใช้ประโยชน์ตลอดห่วงโซ่ คุณค่า อาทิ ใช้ประโยชน์ในการเป็นอาหารสัตว์ แปรรูปเพื่อเป็นสินค้านำมาใช้ในการผลิตพลังงานชีวมวล เป็นการเพิ่มมูลค่าผลผลิตการเกษตรที่ได้ประโยชน์สูงสุดและช่วยลดปัญหาสิ่งแวดล้อม ส่งเสริมการวิจัยและ พัฒนา ตลอดจนพัฒนาคลัสเตอร์อุตสาหกรรมชีวภาพในพื้นที่ที่เหมาะสม

๔) สนับสนุนการวิจัยและพัฒนาทางการเกษตรทั้งระบบ ส่งเสริมการใช้ปัจจัยการผลิต และ เทคโนโลยีที่เหมาะสมกับสภาพพื้นที่ รวมทั้งเสริมสร้างความรู้ การให้ข้อมูลเพื่อการตัดสินใจการผลิต แก่เกษตรกร เช่นการโซนนิ่งพื้นที่ปลูกพืช การเกษตรแปลงใหญ่ซึ่งเป็นการบริหารจัดการที่ดินให้เกิดประโยชน์ สอดคล้องกับศักยภาพและให้ผลตอบแทนที่เหมาะสม เพื่อเพิ่มประสิทธิภาพและลดต้นทุนการผลิต

๕) สร้างและพัฒนาเกษตรกรรุ่นใหม่ให้เป็นเกษตรกรอัจฉริยะ (Smart Farmer) ที่มีขีด ความสามารถในการแข่งขัน โดยยกระดับให้เกษตรกรเป็นผู้ประกอบการเกษตรบนฐานทรัพยากรชีวภาพและ ภูมิปัญญาท้องถิ่น รวมทั้งพัฒนาศักยภาพเกษตรกรในการเข้าถึงองค์ความรู้ด้านการผลิตและการตลาด การใช้ ประโยชน์จากข้อมูล แหล่งเงินทุน และเทคโนโลยี

๖) พัฒนาช่องทางตลาดออนไลน์และระบบโลจิสติกส์สำหรับสินค้าเกษตรจากชุมชน พัฒนานวัตกรรมสำหรับการสร้างระบบโลจิสติกส์สินค้าเกษตรจากชุมชน เพื่อส่งเสริมการขายสินค้าเกษตร ออนไลน์โดยเกษตรกร

๗) พัฒนาแหล่งน้ำเพื่อการเกษตรอย่างเป็นระบบเครือข่ายที่เชื่อมโยง เพื่อใช้ประโยชน์ได้ อย่างเหมาะสมและเต็มประสิทธิภาพ รวมถึงการพัฒนาแหล่งเก็บกักน้ำนอกเขตพื้นที่ชลประทาน เพื่อเพิ่ม ประสิทธิภาพการกักเก็บน้ำไว้ในพื้นที่เกษตรกรรม แก้ไขปัญหาการขาดแคลนน้ำของเกษตรกรในพื้นที่นอก เขตชลประทาน

๑.๓.๔ ยุทธศาสตร์การพัฒนาคุณภาพชีวิตและแก้ไขปัญหาความยากจน พัฒนาระบบ ดูแลผู้สูงอายุอย่างมีส่วนร่วมของครอบครัวและชุมชน ยกระดับทักษะฝีมือแรงงานภาคบริการ โดยมีแนว ทางการพัฒนาดังนี้

๑) ส่งเสริมการสร้างรายได้และการมีงานทำของผู้สูงอายุและผู้มีรายได้น้อย โดยดำเนินการใน รูปของกลุ่มอาชีพและกลุ่มวิสาหกิจชุมชน ส่งเสริมการนำภูมิปัญญาผู้สูงอายุไปใช้ในการ พัฒนาวิสาหกิจชุมชน เพื่อให้มีรายได้และได้พัฒนาศักยภาพของตัวเองอย่างต่อเนื่อง สามารถพึ่งพาตนเองได้ และมีคุณภาพชีวิตดีขึ้น

๒) พัฒนาระดับรายได้และคุณภาพชีวิตของประชาชนในพื้นที่ที่มีข้อจำกัดทางกายภาพ และมีปัญหาความยากจน ตามแนวทางแม่ฮ่องสอนโมเดล

๓) พัฒนาระบบการดูแลผู้สูงอายุระยะยาวสำหรับผู้สูงอายุที่มีภาวะพึ่งพิง โดยการมีส่วนร่วมของชุมชนและการบูรณาการจากหน่วยงานที่เกี่ยวข้อง เพื่อรองรับการเพิ่มขึ้นของผู้สูงอายุที่ไม่สามารถดูแลตนเองได้ รวมทั้งแก้ปัญหาการขาดแคลนผู้ดูแลผู้สูงอายุ ตลอดจนสนับสนุนองค์กรปกครองส่วนท้องถิ่นในการจัดบริการด้านสวัสดิการให้กับผู้สูงอายุและผู้ด้อยโอกาสในชุมชน

๔) พัฒนาแรงงานให้มีความรู้และทักษะในการประกอบอาชีพตรงตามความต้องการของตลาดแรงงานควบคู่ไปกับการยกระดับทักษะฝีมือให้สูงขึ้น สอดคล้องกับโครงสร้างการผลิตและบริการบนฐานความรู้และเศรษฐกิจสร้างสรรค์

๕) สร้างความเข้มแข็งและสร้างสภาพแวดล้อมในการพัฒนาให้กับสถาบันครอบครัว และชุมชน เพื่อให้ชุมชนเข้ามามีบทบาทในการพัฒนาคนทุกช่วงวัย ตลอดจนการจัดสวัสดิการชุมชนได้อย่างยั่งยืน และเป็นโครงข่ายการคุ้มครองทางสังคมให้กับผู้สูงอายุและผู้ด้อยโอกาสในชุมชน

๑.๓.๕ ยุทธศาสตร์การอนุรักษ์และฟื้นฟูป่าต้นน้ำให้คงความสมบูรณ์ จัดระบบบริหารจัดการน้ำอย่างเหมาะสมและเชื่อมโยงพื้นที่เกษตรให้ทั่วถึง ป้องกันและแก้ไขปัญหาหมอกควันอย่างยั่งยืน โดยมีแนวทางการพัฒนาดังนี้

๑) อนุรักษ์และฟื้นฟูระบบนิเวศและป่าไม้ในพื้นที่ป่าต้นน้ำในพื้นที่ ๘ จังหวัด ภาคเหนือตอนบน โดยเฉพาะ จังหวัดน่าน โดยให้ความสำคัญกับการฟื้นฟูป่าต้นน้ำที่เสื่อมโทรมให้มีความอุดม สมบูรณ์ เพื่อให้เป็นฐานทรัพยากรที่มั่นคงและเป็นแหล่งดูดซับน้ำฝนและเพิ่มปริมาณน้ำต้นทุนในแต่ละลุ่มน้ำควบคู่ไปกับการป้องกันแก้ไขปัญหาการบุกรุกทำลายพื้นที่ป่า ตลอดจนส่งเสริมการปลูกป่าเพื่อเพิ่มพื้นที่ป่าต้นน้ำ

๒) พัฒนาการจัดการน้ำเชิงลุ่มน้ำทั้งระบบในลุ่มน้ำหลักของภาค ได้แก่ ลุ่มน้ำปิง วัง ยม และน่าน และพัฒนาแหล่งกักเก็บน้ำธรรมชาติขนาดให้ที่สำคัญ ได้แก่ บึงบอระเพ็ด จังหวัดนครสวรรค์ บึงสีไฟ จังหวัดพิจิตร และกว๊านพะเยา จังหวัดพะเยา เพื่อให้เกิดความสมดุลทั้งในด้านการจัดการการใช้ และการอนุรักษ์

๓) แก้ไขปัญหาหมอกควันในพื้นที่ภาคเหนือตอนบนและจังหวัดตาก โดยส่งเสริมการปรับเปลี่ยนการทำการเกษตรจากการปลูกพืชเชิงเดี่ยวไปสู่การปลูกพืชในระบบวนเกษตร สนับสนุนการวิจัยและพัฒนาเทคโนโลยีและระบบจัดการพื้นที่เกษตรที่เหมาะสม การส่งเสริมให้นำเศษวัสดุทางการเกษตรไปใช้ประโยชน์ เพื่อลดการเผาวัสดุทางการเกษตร และส่งเสริมกระบวนการมีส่วนร่วมของภาครัฐ ภาคเอกชน ประชาชน และองค์กรปกครองส่วนท้องถิ่นในการป้องกันแก้ไขปัญหาหมอกควัน

๑.๔ แผนพัฒนาจังหวัดล าปาง ๕ ปี (พ.ศ.๒๕๖๑ - ๒๕๖๕)

วิสัยทัศน์จังหวัดล าปาง (Vision) “ล าปางเมืองน่าอยู่ นครแห่งความสุข” นิยาม : จังหวัดล าปางมุ่งไปสู่การเป็นเมืองน่าอยู่ด้วยการพัฒนาเศรษฐกิจบนพื้นฐานของ เศรษฐกิจเชิงสร้างสรรค์ โดยครอบคลุมทั้งด้านการท่องเที่ยว การค้า การบริการ และการเกษตร และเป็นนครแห่งความสุขด้วยคุณภาพชีวิตที่ดีขึ้นของประชาชนทุกกลุ่มทุกช่วงวัย ภายใต้การจัดระบบสวัสดิการทางสังคมก้าวหน้า การเป็นสังคมแห่งการเรียนรู้ ประชาชนมีความมั่นคงปลอดภัย มีทรัพยากรธรรมชาติที่อุดมสมบูรณ์ และสภาพแวดล้อมที่ดีโดยยึดแนวทางการพัฒนาในทุกมิติตามหลักปรัชญาเศรษฐกิจพอเพียง โดยมีเป้าหมายระยะแรก ของการพัฒนาที่เน้นการพัฒนาภายใต้แนวคิด “ชุมชนวิถีพอเพียง เมืองเศรษฐกิจสร้างสรรค์” และระยะที่ ๒ พัฒนาไปสู่ เมืองวัฒนธรรมที่มีความทันสมัย พัฒนาบนฐานของทุนทางสังคมวัฒนธรรมของชุมชนท้องถิ่น เพื่อศักยภาพและขีดความสามารถสู่การแข่งขันในตลาดโลก Local to Global“ โดยมียุทธศาสตร์การพัฒนาดังนี้

๑.๔.๑ ยุทธศาสตร์การพัฒนากองเที่ยวเชิงสร้างสรรค์ การพัฒนาสินค้าและบริการ ในอุตสาหกรรมการเที่ยวครบวงจรบนพื้นฐานของเศรษฐกิจ เชิงสร้างสรรค์ที่มีความโดดเด่นและมีคุณภาพ สู่การพัฒนาที่ยั่งยืน โดยมีแนวทางการพัฒนาดังนี้

๑. พัฒนาระบบฐานข้อมูลและการบริหารจัดการการเที่ยว
๒. ส่งเสริมพัฒนาศักยภาพผู้ประกอบการและบุคลากรทางการเที่ยว
๓. อนุรักษ์ พัฒนา พื้นฟูแหล่งเที่ยว ปรับปรุงโครงสร้างพื้นฐานและสิ่งอำนวยความสะดวกให้รองรับการเที่ยว
๔. ส่งเสริมและพัฒนากองเที่ยวโดยชุมชน
๕. การพัฒนาสินค้าและบริการให้ได้มาตรฐานอุตสาหกรรมการเที่ยว
๖. พัฒนากิจกรรมและมาตรฐานธุรกิจที่เกี่ยวข้องกับการเที่ยว
๗. ส่งเสริมการตลาดและประชาสัมพันธ์การเที่ยวให้เป็นที่รู้จักแพร่หลายทั้งในและต่างประเทศ

๑.๔.๒ ยุทธศาสตร์การพัฒนาเกษตรปลอดภัย เกษตรอินทรีย์และแปรรูปเกษตร เป็นแหล่งผลิตและจำหน่ายผลิตภัณฑ์การเกษตร เกษตรปลอดภัย เกษตรอินทรีย์ เกษตรอุตสาหกรรม และเกษตรแปรรูป ที่มีคุณภาพมาตรฐานโดดเด่นของภาคเหนือและของประเทศ โดยมีแนวทางการพัฒนาดังนี้

๑. ปรับปรุงและพัฒนาโครงสร้างพื้นฐาน สิ่งอำนวยความสะดวกที่จำเป็นโดยมุ่งเน้นการพัฒนาแหล่งน้ำ การปฏิรูปที่ดิน และการใช้เทคโนโลยีที่เหมาะสม
๒. พัฒนาเกษตรกร สถาบันเกษตรกร เครือข่ายผู้ผลิตและชุมชน ให้เข้มแข็ง มีความสามารถในการเข้าถึงแหล่งทุนและสามารถหาปัจจัยการผลิตในราคาที่เหมาะสม สามารถผลิตสินค้าที่มีคุณภาพมีความโดดเด่นได้มาตรฐาน
๓. พัฒนาประสิทธิภาพการผลิตทางการเกษตร และสร้างมูลค่าเพิ่มให้กับสินค้าเกษตร ปลอดภัยเกษตรอินทรีย์และเกษตรอุตสาหกรรม โดยนำนวัตกรรมและเทคโนโลยีมาปรับใช้ควบคู่กับการพัฒนา อุตสาหกรรมแปรรูปการผลิตทางการเกษตรให้มีความหลากหลายสอดคล้องกับความต้องการของตลาด
๔. ส่งเสริมการตลาดและจัดตั้งศูนย์กระจายสินค้าที่ได้มาตรฐานรวมถึงประชาสัมพันธ์ทั้งภายในประเทศและต่างประเทศ ของสินค้าเกษตร ผลิตภัณฑ์สินค้าเกษตรที่ได้รับการรับรองมาตรฐาน

๑.๔.๓ ยุทธศาสตร์การพัฒนาศักยภาพอุตสาหกรรม หัตถอุตสาหกรรม ผลิตภัณฑ์ชุมชน จากฐานทุนทางสังคม และวัฒนธรรม เป็นแหล่งผลิตสินค้าอัตลักษณ์อุตสาหกรรม หัตถอุตสาหกรรม ผลิตภัณฑ์ชุมชน บนพื้นฐานของเศรษฐกิจเชิงสร้างสรรค์จากทุนทางสังคมและวัฒนธรรม รวมถึงการเป็นจุดเชื่อมโยงโลจิสติกส์ของภาคเหนือ ที่สามารถสร้างมูลค่าทางเศรษฐกิจอย่างยั่งยืน โดยมีแนวทางการพัฒนาดังนี้

๑. เสริมสร้างพัฒนาและเชื่อมโยงโครงสร้างพื้นฐานระบบสาธารณูปโภค ระบบการขนส่ง และสิ่งอำนวยความสะดวกที่จำเป็นอื่น ๆ เพื่อปัจจัยต่อการพัฒนาเศรษฐกิจ
๒. พัฒนาศักยภาพผู้ประกอบการและวิสาหกิจชุมชนในด้านการประกอบธุรกิจ ด้านการพัฒนากระบวนการผลิตการบริหารจัดการ การตลาดและการส่งเสริมการเข้าถึงแหล่งเงินทุนเพื่อเพิ่มขีดความสามารถในการแข่งขัน
๓. ส่งเสริมและพัฒนาผู้ผลิตด้วยเทคโนโลยี นวัตกรรม และการออกแบบ เพื่อผลิตสินค้าที่มีคุณภาพมาตรฐานตรงตามความต้องการของตลาดเพิ่มประสิทธิภาพในด้านการบริหารจัดการบนพื้นฐานของเศรษฐกิจเชิงสร้างสรรค์

๔. เสริมสร้างความเข้มแข็งให้เศรษฐกิจชุมชนตามหลักปรัชญาของเศรษฐกิจพอเพียงโดยการส่งเสริมสนับสนุนการรวมกลุ่มและพัฒนาเครือข่ายผู้ประกอบการและวิสาหกิจชุมชน บนฐานรากของความรู้สมัยใหม่ และภูมิปัญญาท้องถิ่น

๕. ส่งเสริมการประชาสัมพันธ์และการตลาดผลิตภัณฑ์ให้เป็นที่รู้จักแพร่หลายทั้งระดับในและต่างประเทศ

๑.๔.๔ สังคม คุณภาพชีวิต ความมั่นคง และทรัพยากรธรรมชาติและสิ่งแวดล้อม
ประชาชนทุกกลุ่มวัยได้รับการพัฒนาคุณภาพชีวิต สามารถเข้าถึงบริการขั้นพื้นฐานของภาครัฐมีความมั่นคงในชีวิตและทรัพย์สินมีการบริหารจัดการสาธารณภัยอย่างมีประสิทธิภาพ รวมถึงอนุรักษ์ฟื้นฟูและใช้ทรัพยากรธรรมชาติอย่างยั่งยืนภายใต้สิ่งแวดล้อมที่ดี โดยมีแนวทางการพัฒนาดังนี้

๑. ส่งเสริมและพัฒนาคุณภาพชีวิตของประชาชนในทุกมิติ

๒. เสริมสร้างและยกระดับความเข้มแข็งให้กับสถาบันครอบครัว สถาบันทางสังคมเพื่อสร้างภูมิคุ้มกันให้สามารถดำรงชีวิตตามแนวหลักปรัชญาของเศรษฐกิจพอเพียง

๓. บูรณาการป้องกันและปราบปรามอาชญากรรมและพัฒนาระบบการเฝ้าตรวจ

๔. เสริมสร้างศักยภาพด้านการป้องกันและบรรเทาสาธารณภัยของทุกภาคส่วนให้มีความพร้อมในการบริหารจัดการสาธารณภัย

๕. พัฒนาโครงสร้างพื้นฐานและสิ่งอำนวยความสะดวกเพื่อพัฒนาคุณภาพชีวิตให้ครอบคลุมทุกพื้นที่

๖. บริหารจัดการทรัพยากรธรรมชาติและสิ่งแวดล้อมให้มีประสิทธิภาพและเกิดความยั่งยืน

๑.๕ ยุทธศาสตร์การพัฒนาขององค์กรปกครองส่วนท้องถิ่นในเขตจังหวัด วิสัยทัศน์ขององค์กรปกครองส่วนท้องถิ่นจังหวัดลำปาง “องค์กรปกครองส่วนท้องถิ่นจังหวัดลำปางเป็นองค์กรแห่งความสุข” องค์กรแห่งความสุข หมายความว่า องค์กรปกครองส่วนท้องถิ่นเป็นองค์กรที่มีบุคลากรมีความรู้ความสามารถพร้อมรับการเปลี่ยนแปลง ปฏิบัติงานด้วยความซื่อสัตย์สุจริตโดยให้หลักกฏหมายหลักธรรมาภิบาลหลักปรัชญาของเศรษฐกิจพอเพียง หลักการมีส่วนร่วมของประชาชน หลักการบูรณาการร่วมกันระหว่างภาครัฐ เอกชน การเชื่อมโยง การประสานแผนงาน/โครงการ การบริหารงานที่ควบคู่ไปกับการเป็นมิตรกับสิ่งแวดล้อม การพัฒนาศักยภาพของทุนมนุษย์/ภูมิปัญญาท้องถิ่น เพื่อก่อให้เกิดประโยชน์สาธารณะอย่างทั่วถึง ภายใต้ความเป็นกลาง ความเสมอภาค เป็นธรรม และเป็นสังคมแห่งความสุข โดยมีประเด็นยุทธศาสตร์ทั้งหมดดังนี้

๑.๕.๑ ยุทธศาสตร์ด้านการพัฒนาโครงสร้างพื้นฐาน มีแนวทางการพัฒนาดังนี้

๑. การก่อสร้าง/การปรับปรุง/การบำรุงรักษาถนน สะพาน และการบำรุงสายทางอื่น (เพื่อให้ประชาชนมีความสะดวกในการเดินทาง มีความปลอดภัย สามารถเชื่อมโยงเส้นทางการจราจรระหว่างองค์กรปกครองส่วนท้องถิ่นจังหวัดลำปาง)

๒. การพัฒนาด้านแหล่งน้ำเพื่อการสาธารณสุขปโภค และสาธารณสุขการ (เพื่อการประกอบอาชีพ และใช้ในชีวิตประจำวัน)

๓. การไฟฟ้าสาธารณะ (เพื่อให้ประชาชนได้รับการบริการสาธารณะด้านไฟฟ้าอย่างทั่วถึง)

๔. การผังเมือง (ประสานการทำงานกับส่วนราชการและองค์กรปกครองส่วนท้องถิ่น เพื่อสร้างความเข้าใจร่วมกันในการจัดระบบผังเมืองให้ถูกต้องตามข้อระเบียบ/กฎหมาย)

๑.๕.๒ ยุทธศาสตร์ด้านการอนุรักษ์ทรัพยากรธรรมชาติและสิ่งแวดล้อม มีแนวทางการพัฒนาดังนี้

๑. การสร้างจิตสำนึกและความตระหนักของประชาชนในการจัดการทรัพยากรธรรมชาติและสิ่งแวดล้อม (การประชุม การฝึกอบรม การสัมมนา การให้ความรู้การสร้างจิตสำนึกและความตระหนักในดูแลรักษาสิ่งแวดล้อม การเก็บ การทิ้ง การขนขยะที่ถูกวิธี ฯลฯ เพื่อคงไว้ซึ่งความสมดุลของระบบนิเวศน์ และไม่ส่งผลกระทบต่อดำรงชีวิตของประชาชน)

๒. การอนุรักษ์ การฟื้นฟู การเฝ้าระวัง และการป้องกัน/การรักษาทรัพยากรธรรมชาติและสิ่งแวดล้อม (กิจกรรมปลูกป่า การทำแนวกันไฟ กิจกรรมการกจัดขยะ การรักษาดูแลแม่น้ำกิจกรรมอื่น ที่เป็นมิตรกับสิ่งแวดล้อมพัฒนาระบบการจัดการมลพิษ และการจัดการปัญหาขยะให้เกิดผลชัดเจนเป็นรูปธรรม โดยเน้นการบูรณาการการตกลงร่วมกันการมีส่วนร่วมระหว่างส่วนราชการ ภาคเอกชนและภาคประชาชน)

๑.๕.๓ ยุทธศาสตร์ด้านการพัฒนาสังคม/ชุมชน มีแนวทางการพัฒนาดังนี้

๑. การพัฒนาคุณภาพชีวิตประชาชนทุกกลุ่มช่วงวัย (การพัฒนาคุณภาพชีวิตประชาชนทุกกลุ่ม ทุกช่วงวัย ให้ได้รับบริการสาธารณะที่เหมาะสม การเสริมสร้างความเข้มแข็งให้สถาบันครอบครัว สถาบันทางสังคมอื่น ๆ การนำปรัชญาของเศรษฐกิจพอเพียงมาปรับใช้ในการดำรงชีวิต การเข้าถึงบริการของรัฐ โดยประสานการทำงาน ร่วมกับส่วนราชการ องค์กรภาคเอกชน องค์กรภาคประชาชน)

๒. การส่งเสริมและสนับสนุนการศึกษาของเด็ก เยาวชน และประชาชน (ส่งเสริมและสนับสนุน การศึกษาของประชาชน ทั้งการศึกษาในระบบ การศึกษานอกระบบ และการศึกษาตามอัธยาศัย ให้มีความรู้ ความสามารถและทักษะในการใช้ชีวิต โดยบูรณาการร่วมกับสถาบันทางการศึกษา)

๓. การอนุรักษ์ศิลปวัฒนธรรม ประเพณีและภูมิปัญญาท้องถิ่น (ส่งเสริมสนับสนุนให้ประชาชนเกิด ความรัก ความภาคภูมิใจ การอนุรักษ์ และการเผยแพร่ให้ศิลปวัฒนธรรมท้องถิ่นอยู่กับองค์กรปกครอง ส่วนท้องถิ่นและจังหวัดลำปางตลอดไป)

๔. การป้องกัน/การรักษา/การส่งเสริมสุขภาพอนามัยของประชาชน (ส่งเสริมให้ประชาชนออกกำลังกายเพื่อให้มีสุขภาพอนามัยที่สมบูรณ์ แข็งแรง ลดภาวะการเกิดโรคจากพฤติกรรม การส่งเสริมให้ประชาชนมีความรู้ในเรื่องการรักษาสุขภาพของตนเอง ครอบครัว ชุมชน การส่งเสริมให้ประชาชนเข้าถึงบริการด้านสาธารณสุขของรัฐ โดยดำเนินการร่วมกับอาสาสมัครสาธารณสุข สำนักงานสาธารณสุขและโรงพยาบาล การดำเนินการต่อต้านยาเสพติด)

๕. การส่งเสริมความเข้มแข็งของชุมชน (ส่งเสริมให้ประชาชนมีความรัก ความสามัคคี การเข้าถึงบริการของรัฐ การจัดระบบข้อมูลข่าวสารเพื่อพัฒนาสังคม/ชุมชน การสร้างเครือข่ายในการพัฒนาชุมชน การสร้างความเสมอภาค การสร้างจิตสำนึกการเป็นพลเมืองที่ดี การป้องกันบรรเทาสาธารณภัย การรักษาความสงบเรียบร้อยของสังคมชุมชน การป้องกันรักษาชีวิตและทรัพย์สินของประชาชน การมีส่วนร่วมของประชาชน ฯลฯ โดยบูรณาการงานร่วมกับส่วนราชการ ภาคเอกชนและภาคประชาชน)

๑.๕.๔ ยุทธศาสตร์ด้านการพัฒนาเศรษฐกิจ มีแนวทางการพัฒนาดังนี้

๑. การพัฒนาและส่งเสริมอาชีพและเพิ่มรายได้ให้แก่ประชาชน (ส่งเสริมและสนับสนุนให้ประชาชนประกอบอาชีพการเกษตรและอาชีพเสริมที่สร้างรายได้ให้กับตนเอง ครอบครัว การส่งเสริมอาชีพโดยใช้นวัตกรรมทางวิทยาศาสตร์และเทคโนโลยีสร้างเศรษฐกิจให้ชุมชน สังคม การเพิ่มมูลค่าของสินค้าเกษตรผลิตภัณฑ์ชุมชนท้องถิ่น การส่งเสริมให้ประชาชนมีแนวคิดการพึ่งตนเองและนำปรัชญาของเศรษฐกิจพอเพียงมาปรับใช้ในชีวิตประจำวัน)

๒. การพัฒนาและส่งเสริมการใช้สินค้าท้องถิ่นและการตลาด (ส่งเสริมให้ประชาชนใช้สินค้าที่ผลิตในชุมชนท้องถิ่นของตนเอง ทั้งสินค้าเกษตร สินค้าเซรามิก สินค้าหัตถอุตสาหกรรมที่ผลิตในจังหวัดลำปาง การประชาสัมพันธ์การใช้สินค้าชุมชนท้องถิ่น การจัดแสดงสินค้าชุมชนท้องถิ่นจังหวัดลำปาง)

๓. การส่งเสริมการท่องเที่ยว (พัฒนาโครงสร้างพื้นฐานทางการท่องเที่ยว กิจกรรมการท่องเที่ยวที่เน้นอัตลักษณ์ที่จะสร้างมูลค่าทางเศรษฐกิจให้กับชุมชนท้องถิ่น กิจกรรมการท่องเที่ยวที่เป็นมิตรกับสิ่งแวดล้อม การส่งเสริมการท่องเที่ยวที่ประชาชนเจ้าของพื้นที่มีส่วนร่วมการประชาสัมพันธ์การท่องเที่ยว)

ยุทธศาสตร์การพัฒนาขององค์การบริหารส่วนตำบลใหม่พัฒนา
ภายใต้วิสัยทัศน์

“ตำบลใหม่พัฒนาน่าอยู่ มุ่งสู่คุณภาพชีวิต เน้นเศรษฐกิจพอเพียง”

ยุทธศาสตร์การพัฒนา

ยุทธศาสตร์ที่ ๑ การพัฒนาด้านโครงสร้างพื้นฐาน

ยุทธศาสตร์ที่ ๒ การพัฒนาการอนุรักษ์ทรัพยากรธรรมชาติและสิ่งแวดล้อม

ยุทธศาสตร์ที่ ๓ การพัฒนาสังคม/ชุมชน และการรักษาความสงบเรียบร้อย

ยุทธศาสตร์ที่ ๔ การพัฒนาด้านเศรษฐกิจ

ยุทธศาสตร์ที่ ๕ การพัฒนาส่งเสริมการบริหารจัดการที่ดี และการพัฒนาองค์กร

ในการจัดทำแผนพัฒนาท้องถิ่น พ.ศ. ๒๕๖๑ – ๒๕๖๕ องค์การบริหารส่วนตำบลใหม่พัฒนา ได้ดำเนินการตามนโยบาย หลักเกณฑ์ และวิธีการจัดทำแผนพัฒนาตามระเบียบกระทรวงมหาดไทยว่าด้วยการจัดทำแผนพัฒนาขององค์กรปกครองส่วนท้องถิ่น พ.ศ. ๒๕๔๘ และที่แก้ไขเพิ่มเติมจนถึงปัจจุบัน ซึ่งสอดคล้องกับสภาพสังคม เศรษฐกิจ สิ่งแวดล้อมของท้องถิ่น ประเด็นปัญหาและแนวทางการพัฒนาที่สอดคล้องกับยุทธศาสตร์ชาติ ระยะ ๒๐ ปี พ.ศ. ๒๕๖๐ – ๒๕๗๙ ,ทิศทางแผนพัฒนาเศรษฐกิจและสังคมแห่งชาติ ฉบับที่ ๑๒ (พ.ศ. ๒๕๖๐ – ๒๕๖๔) โดยเชื่อมโยงยุทธศาสตร์จังหวัดลำปาง ยุทธศาสตร์การพัฒนางค์กรปกครองส่วนท้องถิ่นในเขตจังหวัดลำปาง และยุทธศาสตร์ขององค์การบริหารส่วนตำบลใหม่พัฒนา เพื่อตอบสนองศักยภาพและความต้องการของประชาชนในพื้นที่ โดยเชื่อมโยงหลักปรัชชารัฐ และเป้าหมายในระดับชาติ

๒. ยุทธศาสตร์ขององค์กรปกครองส่วนท้องถิ่น

๒.๑ วิสัยทัศน์องค์การบริหารส่วนตำบลใหม่พัฒนา

“ตำบลใหม่พัฒนาน่าอยู่ มุ่งสู่คุณภาพชีวิต เน้นเศรษฐกิจพอเพียง”

๒.๒ ยุทธศาสตร์

๑) ยุทธศาสตร์การพัฒนาด้านโครงสร้างพื้นฐาน

- เป้าประสงค์ เพื่อก่อสร้างและซ่อมแซมบำรุงโครงสร้างพื้นฐานในเขตองค์การบริหารส่วนตำบล ให้มีความสะดวกและมาตรฐาน เพื่อสนับสนุนยุทธศาสตร์ด้านอื่น ๆ ให้ประสบความสำเร็จ โดยเฉพาะอย่างยิ่งด้านการคมนาคมขนส่ง
- ตัวชี้วัดระดับเป้าประสงค์
 - จำนวนการก่อสร้างและปรับปรุงถนน ทางระบายน้ำ
 - ก่อสร้างและบำรุงรักษาแหล่งน้ำ เพื่อการอุปโภค – บริโภค
 - จำนวนปริมาณการขยายเขตประปาให้ครบทุกครัวเรือน
 - จำนวนปริมาณการขยายเขตไฟฟ้า และไฟฟ้าสาธารณะ
 - จำนวนการบริการสาธารณะอื่นที่ได้รับการก่อสร้างและปรับปรุง

กลยุทธ์/แนวทางการพัฒนา และตัวชี้วัดระดับกลยุทธ์

แนวทางการพัฒนา	ตัวชี้วัด
๑. การพัฒนาการก่อสร้าง ปรับปรุง บำรุงรักษา ถนน สะพาน	๑. จำนวนการก่อสร้างและปรับปรุงถนน ทางระบายน้ำ และสะพาน
๒. การพัฒนาด้านสาธารณูปโภค และสาธารณูปการ	๒. ก่อสร้างและบำรุงรักษาแหล่งน้ำ เพื่อการอุปโภค – บริโภค
๓. การพัฒนาการก่อสร้าง ปรับปรุง ดูแลรักษาแหล่งน้ำ	๓. จำนวนปริมาณการขยายเขตประปาให้ครบทุกครัวเรือน
๔. การขยายเขตไฟฟ้า/ไฟฟ้าสาธารณะ	๔. จำนวนปริมาณการขยายเขตไฟฟ้า และไฟฟ้าสาธารณะให้ครบทุกครัวเรือน
	๕. จำนวนการบริการสาธารณะอื่นที่ได้รับการก่อสร้างและปรับปรุง

ความเชื่อมโยง

๕.๑ ยุทธศาสตร์จังหวัดลำปาง

ยุทธศาสตร์ที่ ๑ การพัฒนาการท่องเที่ยวเชิงสร้างสรรค์

ยุทธศาสตร์ที่ ๒ เกษตรปลอดภัย เกษตรอินทรีย์ และแปรรูปเกษตร

ยุทธศาสตร์ที่ ๓ สินค้าอัตลักษณ์อุตสาหกรรม หัตถอุตสาหกรรม ผลิตภัณฑ์ชุมชน

จากฐานทุนทางสังคมและวัฒนธรรม

ยุทธศาสตร์ที่ ๔ สังคม คุณภาพชีวิต ความมั่นคง และทรัพยากรธรรมชาติและสิ่งแวดล้อม

๕.๒ ยุทธศาสตร์องค์กรปกครองส่วนท้องถิ่นในเขตจังหวัดลำปาง

ยุทธศาสตร์ที่ ๑ การพัฒนาด้านโครงสร้างพื้นฐาน

๒) ยุทธศาสตร์การพัฒนาการอนุรักษ์ทรัพยากรธรรมชาติและสิ่งแวดล้อม

- เป้าประสงค์ เพื่อฟื้นฟูทรัพยากรธรรมชาติ ตลอดจนการดูแลรักษาสิ่งแวดล้อม สามารถนำไปใช้ประโยชน์ได้อย่างคุ้มค่า สิ่งแวดล้อม ความปลอดภัยในชีวิตและทรัพย์สินของชุมชน/หมู่บ้าน ได้รับการดูแลอย่างทั่วถึง
- ตัวชี้วัดระดับเป้าประสงค์
 - จำนวนโครงการด้านการอนุรักษ์ธรรมชาติและสิ่งแวดล้อมที่ดำเนินการ
 - จำนวนกิจกรรมส่งเสริมการบำบัดฟื้นฟู การเฝ้าระวังและการป้องกันรักษาทรัพยากรธรรมชาติและสิ่งแวดล้อม

กลยุทธ์/แนวทางการพัฒนา และตัวชี้วัดระดับกลยุทธ์

แนวทางการพัฒนา	ตัวชี้วัด
๑. การสร้างจิตสำนึกและความตระหนักในการจัดการทรัพยากรธรรมชาติและสิ่งแวดล้อม	๑. จำนวนโครงการด้านการอนุรักษ์ธรรมชาติและสิ่งแวดล้อมที่ดำเนินการ
๒. การบำบัดฟื้นฟู การเฝ้าระวังและการป้องกันรักษาทรัพยากรธรรมชาติและสิ่งแวดล้อม	๒. จำนวนกิจกรรมส่งเสริมการบำบัดฟื้นฟู การเฝ้าระวังและการป้องกันรักษาทรัพยากรธรรมชาติและสิ่งแวดล้อม

ความเชื่อมโยง

๕.๑ ยุทธศาสตร์จังหวัดลำปาง

ยุทธศาสตร์ที่ ๔ สังคม คุณภาพชีวิต ความมั่นคง และทรัพยากรธรรมชาติและสิ่งแวดล้อมยั่งยืน

๕.๒ ยุทธศาสตร์การพัฒนาขององค์กรปกครองส่วนท้องถิ่นในเขตจังหวัด

ยุทธศาสตร์ที่ ๒ การอนุรักษ์ทรัพยากรธรรมชาติและสิ่งแวดล้อม

๓) ยุทธศาสตร์ด้านการพัฒนาสังคม/ชุมชน และการรักษาความสงบเรียบร้อย

- เป้าประสงค์ เพื่อเสริมสร้างให้ประชาชนในตำบลทุกคนได้รับการพัฒนาทั้งทางร่างกายจิตใจ ความรู้ ความสามารถ ทักษะในการประกอบอาชีพ และมีความมั่นคงในการดำรงชีวิตครอบคลุมทุกกลุ่มเป้าหมาย เพื่อเสริมสร้างศักยภาพให้กับตนเองที่จะนำไปสู่ความเข้มแข็งของครอบครัวและชุมชน
- ตัวชี้วัดระดับเป้าประสงค์
 - จำนวนประชาชนผู้มีสุขภาพร่างกายแข็งแรง และสุขภาพจิตดี
 - จำนวนประชาชนที่ได้รับการจัดสวัสดิการอย่างทั่วถึง
 - จำนวนโครงการที่สนับสนุนกิจกรรมทางศาสนา วัฒนธรรมประเพณี และภูมิปัญญาท้องถิ่น

กลยุทธ์/แนวทางการพัฒนา และตัวชี้วัดระดับกลยุทธ์

แนวทางการพัฒนา	ตัวชี้วัด
๑. การพัฒนาคุณภาพชีวิต เด็ก สตรี คนชรา ผู้พิการ และผู้ด้อยโอกาส	๑. จำนวนประชาชนผู้มีสุขภาพร่างกายแข็งแรง และสุขภาพจิตดี
๒. การจัดการศึกษา	๒. จำนวนประชาชนที่ได้รับการจัดสวัสดิการอย่างทั่วถึง
๓. การส่งเสริมศิลปวัฒนธรรม ประเพณี ปัญญาท้องถิ่น และกีฬานันทนาการ	๓. จำนวนโครงการที่สนับสนุนกิจกรรมทางศาสนา วัฒนธรรมประเพณี และภูมิปัญญาท้องถิ่น
๔. การป้องกันรักษา และส่งเสริมสุขภาพอนามัยของประชาชน	๔. จำนวนชุมชนที่มีความสงบสุขพึ่งปรารถนาร่วมกัน
๕. การส่งเสริมความเข้มแข็งของชุมชน และการป้องกันและแก้ไขปัญหายาเสพติดในชุมชน	๕. จำนวนโครงการที่สนับสนุนการป้องกันและแก้ไขปัญหายาเสพติดในชุมชน
	๖. จำนวนโครงการส่งเสริมสนับสนุนการบริหารจัดการศึกษาทั้งในและนอกระบบ

ความเชื่อมโยง

๕.๑ ยุทธศาสตร์จังหวัดลำปาง

ยุทธศาสตร์ที่ ๔ สังคม คุณภาพชีวิต ความมั่นคง และทรัพยากรธรรมชาติและสิ่งแวดล้อม

๕.๒ ยุทธศาสตร์การพัฒนาขององค์กรปกครองส่วนท้องถิ่นในเขตจังหวัด

ยุทธศาสตร์ที่ ๓ การพัฒนาสังคม / ชุมชน และการรักษาความสงบเรียบร้อย

๔) ยุทธศาสตร์ด้านการพัฒนาเศรษฐกิจ

- **เป้าประสงค์** เพื่อสนับสนุนเสริมสร้างความเข้มแข็งของชุมชนทางเศรษฐกิจระดับบุคคล ครอบครัว และชุมชนท้องถิ่นโดยเฉพาะผลิตผลทางการเกษตร และการแปรรูปสินค้าทางการเกษตรให้มีขีดความสามารถและทักษะในการพัฒนาฝีมือในการผลิตเพิ่มมูลค่าของสินค้า และการส่งเสริมอาชีพ เพิ่มรายได้แก่ประชาชน และกลุ่มอาชีพ การพัฒนาการส่งเสริมการตลาด การใช้สินค้าท้องถิ่น และภูมิปัญญาท้องถิ่น ตามหลักปรัชญาเศรษฐกิจพอเพียงรวมถึงการส่งเสริมและพัฒนาแหล่งท่องเที่ยว
- **ตัวชี้วัดระดับเป้าประสงค์**
 - จำนวนโครงการที่พัฒนากลุ่มอาชีพและเพิ่มทักษะในการประกอบอาชีพ
 - จำนวนกลุ่มอาชีพที่เพิ่มขึ้นในชุมชน
 - จำนวนโครงการที่ให้ความรู้และส่งเสริมรักษาภูมิปัญญาท้องถิ่น ตามหลักปรัชญาเศรษฐกิจพอเพียง
 - จำนวนโครงการที่ส่งเสริมและพัฒนาแหล่งท่องเที่ยว

กลยุทธ์/แนวทางการพัฒนา และตัวชี้วัดระดับกลยุทธ์

แนวทางการพัฒนา	ตัวชี้วัด
๑. การพัฒนาการส่งเสริมอาชีพ เพิ่มรายได้แก่ประชาชน กลุ่มอาชีพ และการเกษตรกรรมในพื้นที่	๑. จำนวนโครงการที่พัฒนากลุ่มอาชีพและเพิ่มทักษะในการประกอบอาชีพ
๒. การพัฒนาการส่งเสริมการตลาด การใช้สินค้าท้องถิ่น และภูมิปัญญาท้องถิ่น	๒. จำนวนกลุ่มอาชีพที่เพิ่มขึ้นในชุมชน
๓. การพัฒนาการส่งเสริมการท่องเที่ยว	๓. จำนวนโครงการที่ให้ความรู้และส่งเสริมรักษาภูมิปัญญาท้องถิ่น ตามหลักปรัชญาเศรษฐกิจพอเพียง

ความเชื่อมโยง

๕.๑ ยุทธศาสตร์จังหวัดลำปาง

ยุทธศาสตร์ที่ ๑ การพัฒนาการท่องเที่ยวเชิงสร้างสรรค์

ยุทธศาสตร์ที่ ๒ เกษตรปลอดภัย เกษตรอินทรีย์ และแปรรูปเกษตร

ยุทธศาสตร์ที่ ๓ สินค้าอัตลักษณ์อุตสาหกรรม หัตถอุตสาหกรรม ผลิตภัณฑ์ชุมชน

จากฐานทุนทางสังคมและวัฒนธรรม

๕.๒ ยุทธศาสตร์การพัฒนาขององค์กรปกครองส่วนท้องถิ่นในเขตจังหวัด

ยุทธศาสตร์ที่ ๔ การพัฒนาเศรษฐกิจ

๕) ยุทธศาสตร์ด้านการบริหารและพัฒนาองค์กร

- **เป้าประสงค์** เพื่อสนับสนุนประชาชนทุกภาคส่วนให้มีส่วนร่วมในการพัฒนาและตรวจสอบการทำงานของภาครัฐและให้บรรลุแนวทางการดำเนินงานของจังหวัดลำปาง ตามยุทธศาสตร์การบริหารราชการให้เป็นไปตามหลักการบริหารจัดการบ้านเมืองที่ดี
- **ตัวชี้วัดระดับเป้าประสงค์**
 - จำนวนบุคลากรและอุปกรณ์มีศักยภาพในการบริการประชาชนเพิ่มขึ้น
 - จำนวนกิจกรรมที่จัดให้ประชาชนได้มีส่วนร่วม
 - มีการปรับปรุง พัฒนาและจัดให้มีเครื่องมือ เครื่องใช้ และสถานที่ปฏิบัติงานให้ทันสมัย สะดวก เอื้ออำนวยต่อการให้บริการประชาชนเพิ่มขึ้น
 - มีช่องทางในการรับรู้ ข้อมูลข่าวสารของประชาชนเพิ่มขึ้น
 - มีกิจกรรมให้ความรู้เกี่ยวกับสาธารณสุข และมีอุปกรณ์เครื่องมือ ระบบป้องกันและบรรเทาสาธารณภัยอย่างเพียงพอ

กลยุทธ์/แนวทางการพัฒนา และตัวชี้วัดระดับกลยุทธ์

แนวทางการพัฒนา	ตัวชี้วัด
๑. การพัฒนาพัฒนาสมรรถนะของบุคลากรเพื่อการบริหารจัดการที่มีประสิทธิภาพ	๑. จำนวนบุคลากรและอุปกรณ์มีศักยภาพในการบริการประชาชนเพิ่มขึ้น
๒. การปรับปรุง การพัฒนาเครื่องมือ เครื่องใช้ และสถานที่ปฏิบัติงาน	๒. มีการปรับปรุง พัฒนาและจัดให้มีเครื่องมือ เครื่องใช้ และสถานที่ปฏิบัติงานให้ทันสมัย สะดวก เอื้ออำนวยต่อการให้บริการประชาชนเพิ่มขึ้น
๓. การส่งเสริมความรู้กิจการท้องถิ่น	๓. จำนวนโครงการที่ให้ความรู้และส่งเสริมการให้ความรู้กิจการท้องถิ่น
๔. การมีส่วนร่วม	๔. จำนวนกิจกรรมที่จัดให้ประชาชนได้มีส่วนร่วม
๕. งานป้องกันและบรรเทาสาธารณภัย	๕. มีกิจกรรมให้ความรู้เกี่ยวกับสาธารณสุข และมีอุปกรณ์เครื่องมือ ระบบป้องกันและบรรเทาสาธารณภัยอย่างเพียงพอ

ความเชื่อมโยง

๕.๑ ยุทธศาสตร์จังหวัดลำปาง

-

๕.๒ ยุทธศาสตร์การพัฒนาขององค์กรปกครองส่วนท้องถิ่นในเขตจังหวัด ยุทธศาสตร์ที่ ๕ การบริหารและพัฒนาองค์กร

๒.๗ จุดยืนทางยุทธศาสตร์

องค์การบริหารส่วนตำบลใหม่พัฒนา เป็นศูนย์ข้อมูลกลางในการพัฒนาของตำบลใหม่พัฒนา และเป็นหน่วยหลักในการประสานงานการดำเนินโครงการ/กิจกรรมและการจัดบริการสาธารณะในภาพรวมของตำบลใหม่พัฒนา และการบริหารจัดการงบประมาณ รวมถึงการประสานขอรับการสนับสนุนงบประมาณจากหน่วยงานต่าง ๆ ภายใต้กระบวนการมีส่วนร่วมของทุกส่วนการพัฒนา เพื่อแก้ไขปัญหาเชิงพื้นที่และตอบสนองความต้องการของประชาชน

๒.๘ ความเชื่อมโยงของยุทธศาสตร์ในภาพรวม การเชื่อมโยงยุทธศาสตร์ชาติ ยุทธศาสตร์ภาพพัฒนาประเทศ ยุทธศาสตร์การพัฒนาภาค และยุทธศาสตร์การพัฒนาจังหวัด

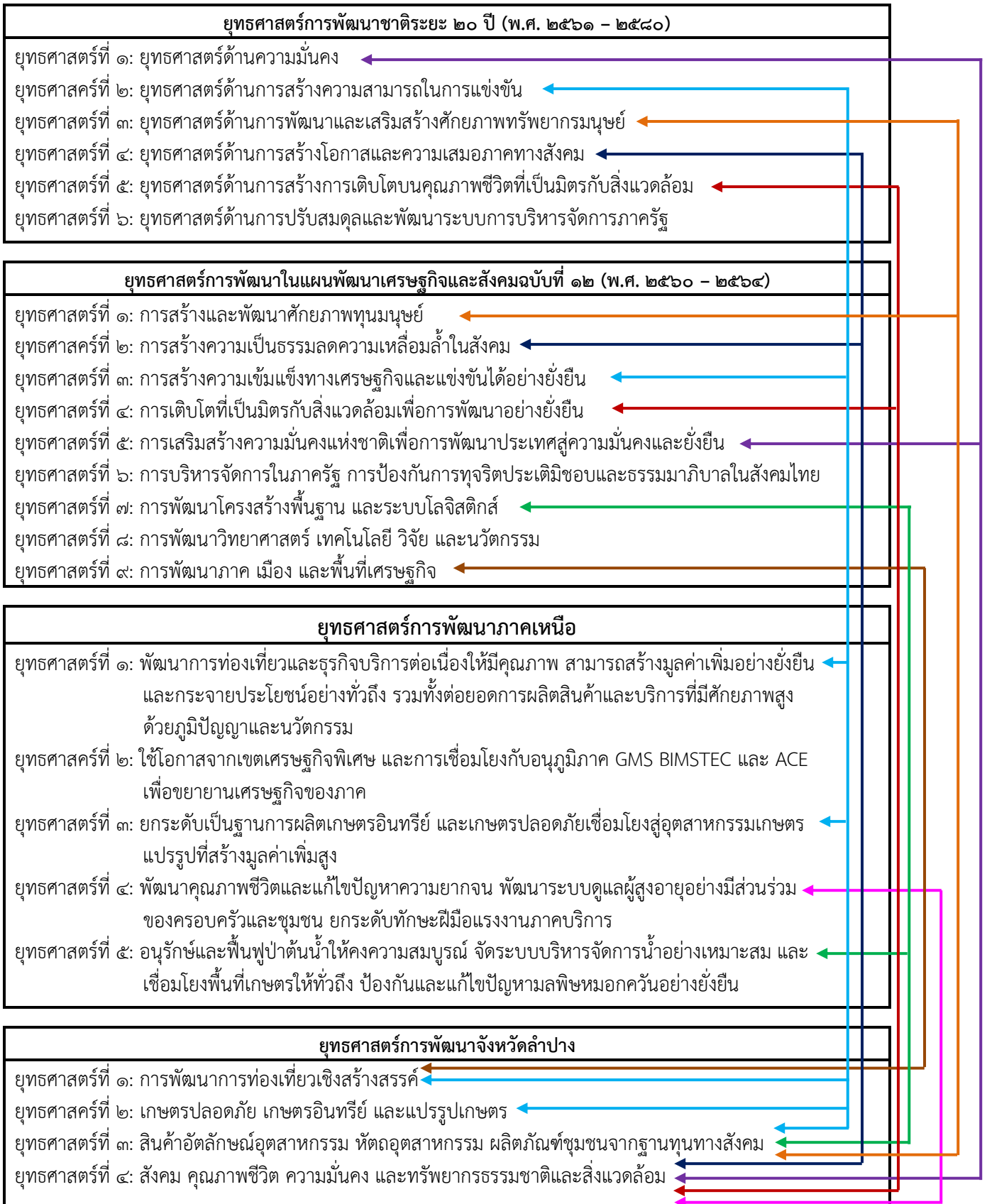

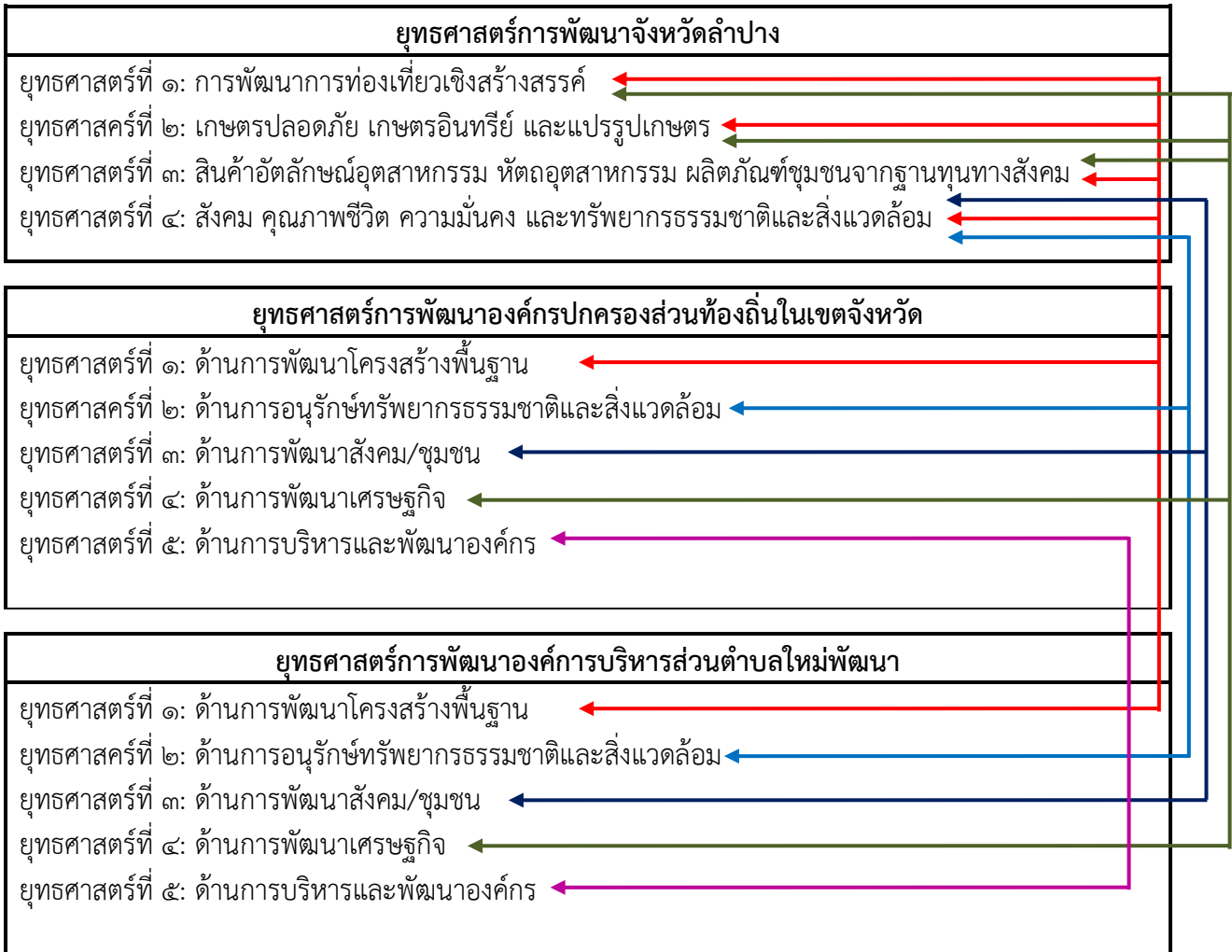

๓. การวิเคราะห์เพื่อการพัฒนาท้องถิ่น

๓.๑ การวิเคราะห์กรอบยุทธศาสตร์ขององค์กรปกครองส่วนท้องถิ่น

- การวิเคราะห์สถานการณ์ภายในเพื่อหาจุดแข็ง (Strength) จุดอ่อน (Weakness)
- การวิเคราะห์สถานการณ์ภายนอกเพื่อหาโอกาส (Opportunity) อุปสรรค (Threat)

ด้านระบบงาน

- ๑. Structure:** ดูโครงสร้างเป็น Hierarchy/Flat/Matrix/Network ดูผังองค์กร, การมอบหมาย, การแบ่งงาน, ความสัมพันธ์ระหว่างคนในองค์กร
- ๒. System:** ดูระบบซึ่งเป็นระเบียบ วิธีปฏิบัติงาน เช่น ระบบเงินบัญชี ขั้นตอนการประสานงานข้อมูลสารสนเทศ ระบบประเมินผล
- ๓. Strategy:** ดูกลยุทธ์ทุก ๆ ด้านที่จะช่วยสร้างความได้เปรียบและการพัฒนาองค์กร

ด้านคน

- ๑. Style:** สไตล์ของคน เช่น ดุดัน, ตรงไปตรงมา, ประนีประนอม การสะท้อนวัฒนธรรม (ค่านิยม/ความเชื่อ)
- ๒. Skill:** ทักษะคนในองค์กรมีความชำนาญด้านไหนอะไรเป็นความสามารถที่โดดเด่นของแต่ละคนในองค์กร (Core Competency)

๓. **Staff:** บุคลากรมีความรู้ความสามารถแค่ไหน/การจัดคนทำงานเหมาะสมกับงานเพียงใด (Putt the right man on the right job)

๔. **Share Value:** อุดมการณ์/ค่านิยมร่วมกันที่ถูกกำหนดขึ้นโดยคนในองค์กรเพื่อสร้างความสามัคคีมุ่งสู่เป้าหมายเดียวกัน

๓.๒ การวิเคราะห์สถานการณ์ภายนอก

๑. Social: ด้านสังคม

- โครงสร้างประชากร การขยายตัวชุมชน การเติบโตของกลุ่มจังหวัด
- ความแตกต่างทางวัฒนธรรมตะวันตก ตะวันออก
- การมีส่วนร่วมของชุมชนในการกำหนดนโยบาย การวางแผน
- คุณภาพชีวิต การศึกษา การดำเนินชีวิต ฯลฯ

๒. Politics: ด้านการเมือง

- ระบบราชการ รัฐธรรมนูญ การปฏิรูปการเมือง
- อำนาจการบริหาร การกระจายอำนาจสู่ท้องถิ่น
- การบริหารจัดการ

๓. Economic: ด้านเศรษฐกิจ

- การรวมกลุ่มอาชีพ
- การตลาดรองรับ การขยายแนวการค้า
- การวางดอกเบี้ย นโยบายรัฐบาล

๔. Legal: ด้านกฎหมาย

- ระเบียบกฎหมายต่าง ๆ ที่เกี่ยวข้อง

๕. Technology: ด้านเทคโนโลยี

- ด้านการขนส่งโดยระบบที่ทันสมัย
- ด้านเทคโนโลยีใหม่ๆ
- ด้านระบบเทคโนโลยีสารสนเทศ

๖. Environment: ด้านสิ่งแวดล้อม

- ด้านสุขอนามัย
- ด้านสภาพแวดล้อมภัยธรรมชาติ

สรุปผลการวิเคราะห์ศักยภาพเพื่อประเมินสถานการณ์การพัฒนาในปัจจุบัน และโอกาสการพัฒนาในอนาคตของท้องถิ่น ด้วย SWOT Analysis (จุดแข็ง จุดอ่อน โอกาส และอุปสรรค) ในปีที่ผ่านมาขององค์การบริหารส่วนตำบลใหม่พัฒนา

จุดแข็ง (Strength) S	จุดอ่อน (Weakness) W
๑. บุคลากรมีความสามัคคีประสานงานกันอย่างเป็นระบบ ๒. สถานที่ปฏิบัติงานกว้างขวางสามารถรองรับประชาชนและผู้ ที่เข้ามาติดต่อได้เป็นอย่างดี ๓. องค์กรชุมชน ผู้นำชุมชนมีความสามัคคี ร่วมมือและ ประสานงานกันในการพัฒนาท้องถิ่น ๔. มีประเพณีที่เป็นเอกลักษณ์ของชุมชน ๕. องค์กรมีวัฒนธรรม/เป้าหมายเดียวกัน ๖. บุคลากรมีทักษะในการปฏิบัติงาน ๗. มีการทำงานเป็นทีม ๘. มีเป้าหมายในการดำเนินงานที่ชัดเจน ๙. มีการปฏิบัติงานเชิงรุก ๑๐. มีการลดชั้นบังคับบัญชา	๑. บุคลากรไม่เพียงพอต่อภารกิจที่ถ่ายโอน ๒. บุคลากรไม่เข้าใจระเบียบกฎหมายที่เกี่ยวข้องอย่าง ถ่องแท้ ๓. ขาดงบประมาณในการบริหารจัดการและการบริการ สาธารณูปโภคแก่ประชาชน ๔. เป็นพื้นที่ที่เสี่ยงต่อการเกิดภัยธรรมชาติ ๕. มีสถานที่ท่องเที่ยวแต่นักท่องเที่ยวมีมน้อย
โอกาส (Opportunity) O	อุปสรรค (Treat) T
๑. นโยบายของรัฐบาลที่มุ่งสู่การพัฒนาที่ยั่งยืนตามแนวทาง เศรษฐกิจพอเพียง ๒. มีการกระจายอำนาจสู่ท้องถิ่นมากขึ้น ๓. เศรษฐกิจในชุมชนมีการขยายตัวอย่างรวดเร็ว ๔. ระเบียบกฎหมายต่าง ๆ เอื้อต่อการพัฒนาชุมชน ๕. การพัฒนาเทคโนโลยีสารสนเทศ ๖. การเปลี่ยนแปลงทางสังคม ๗. การได้รับงบประมาณถ่ายโอนจากกระทรวงต่าง ๆ ทำให้ดูแล และบริการประชาชนได้อย่างทั่วถึงมีอำนาจหน้าที่ในการ บริการสาธารณะและมีบทบาทในการบริหารกิจการท้องถิ่นเพิ่ม มากขึ้น	๑. การจัดสรรงบประมาณและการถ่ายโอนภารกิจให้แก่ องค์กรปกครองส่วนท้องถิ่น ตามแผนการกระจายอำนาจ ให้แก่องค์กรปกครองส่วนท้องถิ่น ไม่เป็นไปตามเป้าหมาย ที่กำหนด และล่าช้า ๒. ทิศทางนโยบายของรัฐบาลไม่ชัดเจน ๓. การผันผวนของราคาน้ำมัน ๔. ขาดเสถียรภาพทางการเมือง ๕. ขาดเสถียรภาพทางเศรษฐกิจ ๖. วัฒนธรรมของคนในชุมชน ๗. ขาดการสนับสนุนงบประมาณในการพัฒนาจาก หน่วยงานที่เกี่ยวข้อง

กลยุทธ์ในการบริหาร

- S + O เร่งรุกบุกเร็ว (มีจุดแข็ง + โอกาสให้รีบหากกลยุทธ์สร้างสิ่งใหม่ๆ)
- W + O ตั้งรับปรับตัว (จุดอ่อน + โอกาสให้หากกลยุทธ์แก้ไขจุดอ่อนโดยใช้จุดอ่อนที่มีอยู่นั้น)
- S + T รั้งรอขงจ้งหวะ (จุดแข็ง + อุปสรรคให้ขจัดอุปสรรคโดยใช้จุดแข็ง โดยรอโอกาสและ
รอจ้งหวะที่จะดำเนินการ)
- W + T เลิกรหาแผนใหม่ (จุดอ่อน + อุปสรรค ให้เปลี่ยนวิธีการและหากกลยุทธ์ใหม่ขึ้นมา)

สรุป

การดำเนินการพัฒนาท้องถิ่นที่ผ่านมาเน้นการพัฒนาทางด้านสังคมชุมชน การรักษาความสงบเรียบร้อยและโครงสร้างพื้นฐาน การพัฒนาคุณภาพชีวิตของชุมชนด้านเศรษฐกิจ สังคม และการเมือง การบริหารจากการทำ SWOT สรุปได้ว่าองค์การบริหารส่วนตำบลใหม่พัฒนามีจุดแข็ง(S) + อุปสรรค(T) คือ รั้งรอขงจ้งหวะ (จุดแข็ง + อุปสรรคให้ขจัดอุปสรรคโดยใช้จุดแข็ง โดยรอโอกาสและรอจ้งหวะที่จะดำเนินการ)

ความเชื่อมโยงยุทธศาสตร์จังหวัด กับยุทธศาสตร์การพัฒนาขององค์กรปกครอง

ยุทธศาสตร์
จังหวัด
ลำปาง

ยุทธศาสตร์ที่ ๑

ยุทธศาสตร์ที่ ๒

ยุทธศาสตร์ที่ ๓

ยุทธศาสตร์ที่ ๔

- น. ๑
- น. ๒
- น. ๓
- น. ๔
- น. ๕
- น. ๖
- น. ๗

- น. ๑
- น. ๒
- น. ๓
- น. ๔

- น. ๑
- น. ๒
- น. ๓
- น. ๔
- น. ๕

- น. ๑
- น. ๒
- น. ๓
- น. ๔
- น. ๕
- น. ๖

ยุทธศาสตร์การ
พัฒนาของ
อปท. ในเขต
จังหวัด

ยุทธศาสตร์การพัฒนา
โครงสร้างพื้นฐาน

ยุทธศาสตร์การพัฒนาการ
อนุรักษ์ทรัพยากรธรรมชาติและสิ่งแวดล้อม

ยุทธศาสตร์การพัฒนา
สังคม/ชุมชน และการ
รักษาความสงบเรียบร้อย

ยุทธศาสตร์การ
พัฒนาเศรษฐกิจ

ยุทธศาสตร์การ
บริหารและพัฒนา
องค์กร

ยุทธศาสตร์การ
พัฒนา อบต.
ใหม่พัฒนา

ย.๑ การพัฒนา
โครงสร้างพื้นฐาน

ย. ๒ การพัฒนาการอนุรักษ์
ทรัพยากรธรรมชาติและ
สิ่งแวดล้อม

ย. ๓ การพัฒนา สังคม/ชุมชน
และการรักษาความสงบ
เรียบร้อย

ย. ๔ การพัฒนา
เศรษฐกิจ

ย.๕ การบริหารและ
พัฒนาองค์กร

เป้าประสงค์

ประชาชนมีระบบ
โครงสร้างพื้นฐาน
ที่มีมาตรฐาน

ตำบลใหม่พัฒนามี
ทรัพยากรธรรมชาติและ
สิ่งแวดล้อมที่
สมบูรณ์

ประชาชนตำบล
ใหม่พัฒนามี
คุณภาพชีวิตที่ดีขึ้น

ประชาชนตำบลใหม่
พัฒนามีอาชีพและ
รายได้เพียงพอต่อ
การดำรงชีพ

อบต.ใหม่พัฒนามี
การบริหารสาธารณะ
ที่มีคุณภาพและเป็น
ธรรม

กลยุทธ์/แนวทาง
พัฒนา

- น. ๑
- น. ๒
- น.
- น. ๔

- น. ๑
- น. ๒

- น. ๑
- น. ๒
- น. ๓
- น. ๔
- น. ๕

- น. ๑
- น. ๒
- น.

- น. ๑
- น. ๒
- น.
- น. ๔
- น. ๕

แผนงาน/
โครงการ

แผนงาน/โครงการ

แผนงาน/โครงการ

แผนงาน/โครงการ

แผนงาน/โครงการ

แผนงาน/โครงการ

แผนผังยุทธศาสตร์การพัฒนารององค์การบริหารส่วนตำบลใหม่พัฒนา Strategy Map
 “ตำบลใหม่พัฒนาน่าอยู่ มุ่งสู่คุณภาพชีวิต เน้นเศรษฐกิจพอเพียง”

แบบ ยท. ๐๒

วิสัยทัศน์

ยุทธศาสตร์

เป้าประสงค์

ค่าเป้าหมาย

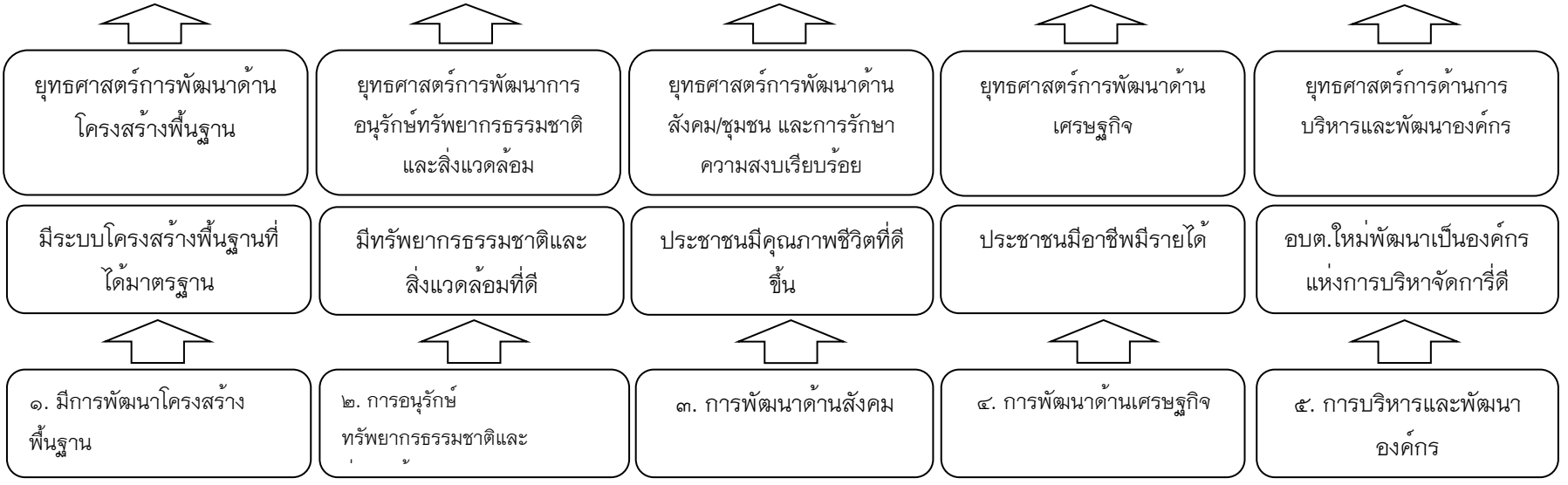

กลยุทธ์

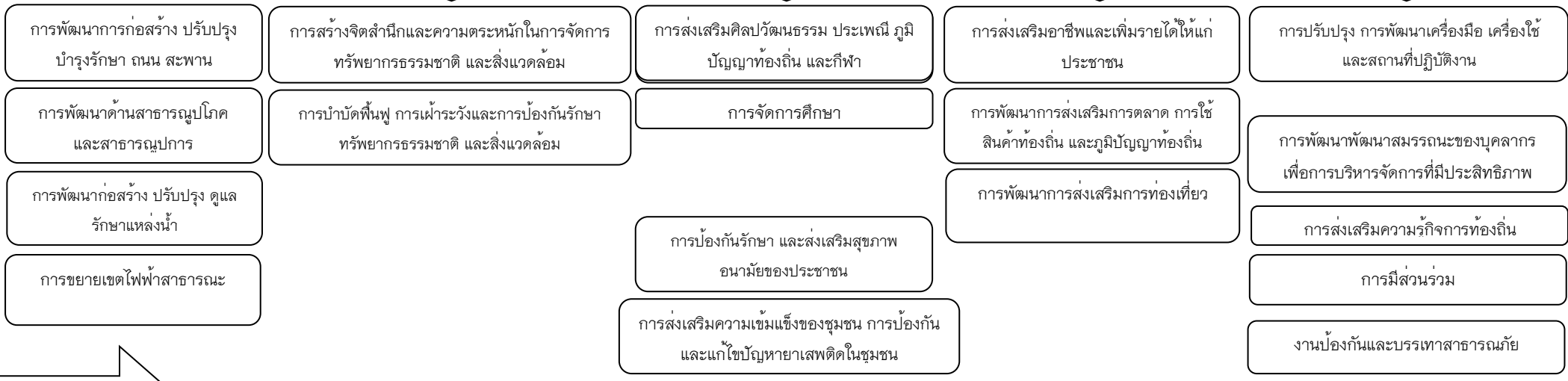

แผนงาน

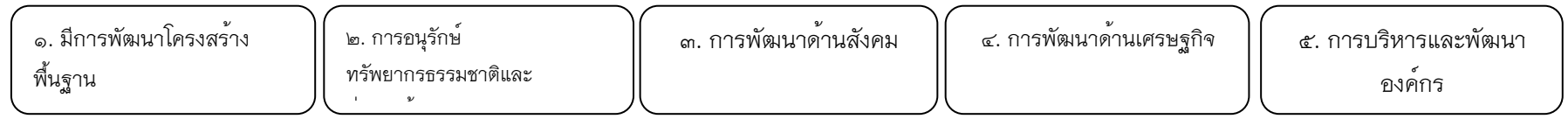

ส่วนที่ ๔
การนำแผนพัฒนาท้องถิ่นไปสู่การปฏิบัติ

ส่วนที่ 4 การนำแผนพัฒนาท้องถิ่นไปสู่การปฏิบัติ

1. ยุทธศาสตร์การพัฒนาและแผนงาน

ที่	ยุทธศาสตร์	ด้าน	แผนงาน	หน่วยงาน รับผิดชอบหลัก	หน่วยสนับสนุน
1	ยุทธศาสตร์การพัฒนาโครงสร้างพื้นฐาน	บริหารงานทั่วไป	แผนงานการบริหารงานทั่วไป	กองช่าง	สำนักปลัด/กองช่าง
		บริการชุมชนและสังคม	แผนงานเคหะและชุมชน	กองช่าง	สำนักปลัด/กองช่าง
		การเศรษฐกิจ	แผนงานอุตสาหกรรมและการโยธา	กองช่าง	สำนักปลัด/กองช่าง
2	ยุทธศาสตร์การพัฒนาการอนุรักษ์ทรัพยากรธรรมชาติและสิ่งแวดล้อม	บริการชุมชนและสังคม	แผนงานอุตสาหกรรมและการโยธา	กองช่าง	สำนักปลัด/กองคลัง
			แผนงานสร้างความเข้มแข็งของชุมชน	สำนักปลัด	กองช่าง/กองคลัง
		การเศรษฐกิจ	แผนงานการเกษตร	สำนักปลัด	กองช่าง/กองคลัง
3	ยุทธศาสตร์การพัฒนาสังคม/ชุมชน และการรักษาความสงบเรียบร้อย	บริการชุมชนและสังคม	แผนงานการศึกษา	สำนักปลัด	กองช่าง/กองคลัง
			แผนงานสาธารณสุข	สำนักปลัด	กองช่าง/กองคลัง
			แผนงานสังคมสงเคราะห์	สำนักปลัด	กองช่าง/กองคลัง
			แผนงานอุตสาหกรรมและการโยธา	กองช่าง	สำนักปลัด/กองคลัง
			แผนงานสร้างความเข้มแข็งของชุมชน	สำนักปลัด	กองช่าง/กองคลัง
		แผนงานการศาสนาวัฒนธรรมและนันทนาการ	สำนักปลัด	กองช่าง/กองคลัง	
การดำเนินงานอื่น	แผนงานงบกลาง	สำนักปลัด	กองช่าง/กองคลัง		
4	ยุทธศาสตร์การพัฒนาด้านเศรษฐกิจ	บริการชุมชนและสังคม	แผนงานสร้างความเข้มแข็งของชุมชน	สำนักปลัด	กองช่าง/กองคลัง
		การเศรษฐกิจ	แผนงานการเกษตร	สำนักปลัด	กองช่าง/กองคลัง
5	ยุทธศาสตร์การพัฒนาส่งเสริมการบริหารจัดการที่ดี และการพัฒนาองค์กร	บริหารงานทั่วไป	แผนงานการบริหารงานทั่วไป	สำนักปลัด	กองช่าง/กองคลัง
			แผนงานรักษาความสงบภายใน	สำนักปลัด	กองช่าง/กองคลัง
			แผนงานอุตสาหกรรมและการโยธา	สำนักปลัด	สำนักปลัด/กองช่าง
รวม	5	4	11		

บัญชีสรุปโครงการพัฒนาท้องถิ่น

แผนพัฒนาท้องถิ่น (พ.ศ. 2561 - 2565)

องค์การบริหารส่วนตำบลใหม่พัฒนา อำเภอกะลา จังหวัดลำปาง

ยุทธศาสตร์	ปี 2561		ปี 2562		ปี 2563		ปี 2564		ปี 2565		รวม 5 ปี	
	จำนวนโครงการ	งบประมาณ (บาท)	จำนวนโครงการ	งบประมาณ (บาท)	จำนวนโครงการ	งบประมาณ (บาท)	จำนวนโครงการ	งบประมาณ (บาท)	จำนวนโครงการ	งบประมาณ (บาท)	จำนวนโครงการ	งบประมาณ (บาท)
1) ยุทธศาสตร์การพัฒนาโครงสร้างพื้นฐาน												
1. แผนงานอุตสาหกรรมและการโยธา	0	-	1	50,000	46	41,591,800	51	26,931,900	41	24,757,100	139	93,330,800
รวม	0	-	1	50,000	46	41,591,800	51	26,931,900	41	24,757,100	139	93,330,800
2) ยุทธศาสตร์พัฒนาการอนุรักษ์ทรัพยากรธรรมชาติและสิ่งแวดล้อม												
2.1 แผนงานอุตสาหกรรมและการโยธา	1	30,000	1	30,000	1	30,000	1	30,000	1	30,000	5	150,000
2.2 แผนงานสร้างความเข้มแข็งของชุมชน	1	60,000	1	60,000	1	60,000	0	-	-	-	3	180,000
2.3 แผนงานการเกษตร	2	150,000	2	100,000	2	100,000	1	50,000	1	50,000	8	450,000
รวม	4	240,000	4	190,000	4	190,000	2	80,000	2	80,000	16	780,000
3) ยุทธศาสตร์การพัฒนาสังคม/ชุมชน และการรักษาความสงบเรียบร้อย												
3.1 แผนงานงบกลาง	2	110,000	2	110,000	5	12,627,200	2	110,000	2	110,000	13	13,067,200
3.2 แผนงานการศึกษา	2	100,000	3	400,000	20	1,916,335	6	107,000	6	97,000	37	2,620,335
3.3 แผนงานการศาสนาวัฒนธรรมและนันทนาการ	8	455,000	8	455,000	8	455,000	8	455,000	8	455,000	40	2,275,000
3.4 แผนงานสาธารณสุข	2	150,000	5	383,000	5	373,000	5	373,000	5	373,000	22	1,652,000
3.5 แผนงานสร้างความเข้มแข็งของชุมชน	8	267,620	7	257,220	8	332,000	8	332,000	8	332,000	39	1,520,840
3.6 แผนงานสังคมสงเคราะห์	4	38,500	2	24,950	6	58,950	0	-	0	-	12	122,400
3.7 แผนงานอุตสาหกรรมและการโยธา	3	800,000	3	800,000	3	800,000	3	800,000	3	800,000	15	4,000,000
รวม	29	1,921,120	30	2,430,170	55	16,562,485	32	2,177,000	32	2,167,000	178	25,257,775
4) ยุทธศาสตร์พัฒนาด้านเศรษฐกิจ												
4.1 แผนงานการเกษตร	4	205,000	3	105,000	4	105,000	2	45,000	2	45,000	15	505,000
4.2 แผนงานสร้างความเข้มแข็งของชุมชน	0	-	0	-	5	454,000	0	-	0	-	5	454,000
รวม	4	205,000	3	105,000	9	559,000	2	45,000	2	45,000	20	959,000
๕) ยุทธศาสตร์พัฒนาส่งเสริมการบริหารจัดการที่ดี และการพัฒนาองค์กร												
5.1 แผนงานการบริหารงานทั่วไป	8	495,000	8	495,000	9	770,000	3	255,000	3	255,000	31	2,270,000
5.2 แผนงานรักษาความสงบภายใน	5	690,000	5	740,000	6	666,000	5	566,000	5	566,000	26	3,228,000
5.3 แผนงานอุตสาหกรรมและการโยธา	0	-	0	-	1	150,000	0	-	0	-	1	150,000
5.4 แผนงานสาธารณสุข	0	-	0	-	1	130,000	1	130,000	1	130,000	3	390,000
รวม	13	1,185,000	13	1,235,000	17	1,716,000	9	951,000	9	951,000	61	6,038,000
รวมทั้งสิ้น	50	3,551,120	51	4,010,170	131	60,619,285	96	30,184,900	86	28,000,100	414	126,365,575

รายละเอียดโครงการพัฒนาท้องถิ่น
แผนพัฒนาท้องถิ่น (พ.ศ. 2561 - 2565)

องค์การบริหารส่วนตำบลใหม่พัฒนา อำเภอกะลา จังหวัดลำปาง

ยุทธศาสตร์จังหวัดที่ 4 ยุทธศาสตร์การพัฒนา สังคม คุณภาพชีวิต ความมั่นคง และทรัพยากรธรรมชาติและสิ่งแวดล้อม

ยุทธศาสตร์การพัฒนาของ อบท. ในเขตจังหวัดที่ 1 การพัฒนาโครงสร้างพื้นฐาน

ยุทธศาสตร์ที่ 1 การพัฒนาโครงสร้างพื้นฐาน

1.1 แผนงานอุตสาหกรรมและการโยธา

ที่	โครงการ / กิจกรรม	วัตถุประสงค์	เป้าหมาย (ผลผลิตของโครงการ)	งบประมาณ					ตัวชี้วัด (KPI)	ผลที่คาดว่าจะได้รับ	หน่วยงานรับผิดชอบหลัก
				2561	2562	2563	2564	2565			
บ้านโป่งร้อน หมู่ที่ 1											
1	โครงการก่อสร้างถนนลาดยางแอสฟัลติกคอนกรีต จากหน้าบ้านนายภิกพ ถึง สวนสาธารณะโป่งร้อน บ้านโป่งร้อน หมู่ที่ 1	เพื่อให้ประชาชนได้มีถนนใช้ในการสัญจรได้อย่างสะดวก	- ขนาดกว้าง 4.00 เมตร ยาว 395.00 เมตร หนาเฉลี่ย 0.05 เมตร หรือมีพื้นที่ไม่น้อยกว่า 1,580.00 ตารางเมตร รายละเอียดตามแบบแปลนของ อบต.ใหม่พัฒนา			497,600				ถนนมีมาตรฐานการสัญจร สะดวกรวดเร็ว ปลอดภัย	กองช่าง
2	โครงการวางท่อระบายน้ำ คสล. ลำเหมืองทุ่งโป่ง (ต่อของเดิม) บ้านโป่งร้อน หมู่ที่ 1	เพื่อให้ประชาชนได้มีน้ำใช้เพื่อการเกษตร และป้องกันน้ำกัดเซาะผนังลำเหมือง	- วางท่อระบายน้ำ คสล. ปากล้นราง ชั้น 3 เส้น ผ่านศูนย์กลาง 1.00 เมตร จำนวน 100 ท่อน บ่อพักขนาดกว้าง 1.20 เมตร ยาว 1.00 เมตร สูง 1.70 เมตร หนา 0.10 เมตร จำนวน 10 บ่อ พร้อมก่อสร้างถนนลูกรัง รายละเอียดตามแบบแปลนของ อบต.ใหม่พัฒนา			477,200			ร้อยละ 70 ของเกษตรกรมีน้ำใช้เพียงพอ	เกษตรกรตำบลใหม่พัฒนา มีน้ำใช้เพียงพอสำหรับการเกษตร	กองช่าง

รายละเอียดโครงการพัฒนาท้องถิ่น
แผนพัฒนาท้องถิ่น (พ.ศ. 2561 - 2565)

องค์การบริหารส่วนตำบลใหม่พัฒนา อำเภอกะลา จังหวัดลำปาง

ยุทธศาสตร์จังหวัดที่ 4 ยุทธศาสตร์การพัฒนา สังคม คุณภาพชีวิต ความมั่นคง และทรัพยากรธรรมชาติและสิ่งแวดล้อม

ยุทธศาสตร์การพัฒนาของ อบท. ในเขตจังหวัดที่ 1 การพัฒนาโครงสร้างพื้นฐาน

ยุทธศาสตร์ที่ 1 การพัฒนาโครงสร้างพื้นฐาน

1.1 แผนงานอุตสาหกรรมและการโยธา

ที่	โครงการ / กิจกรรม	วัตถุประสงค์	เป้าหมาย (ผลผลิตของโครงการ)	งบประมาณ					ตัวชี้วัด (KPI)	ผลที่คาดว่าจะได้รับ	หน่วยงานรับผิดชอบหลัก
				2561	2562	2563	2564	2565			
3	โครงการวางท่อระบายน้ำ คสล. ลำเหมืองคง ช่วงบ้านนายบุญยงค์ ตาดู บ้านโป่งร้อน หมู่ที่ 1	เพื่อให้ประชาชนได้มีน้ำใช้เพื่อการเกษตร และป้องกันน้ำกัดเซาะผนังลำเหมือง	- วางท่อระบายน้ำ คสล. ปากล้นราง ชั้น 3 เส้น ผ่านศูนย์กลาง 0.80 เมตร จำนวน 100 ท่อน บ่อพักขนาดกว้าง 1.20 เมตร ยาว 1.00 เมตร สูง 1.35 เมตร หนา 0.10 เมตร จำนวน 10 บ่อ พร้อมก่อสร้างถนนลูกรัง รายละเอียดตามแบบแปลนของ อบต.ใหม่พัฒนา			324,200			ร้อยละ 70 ของเกษตรกรมีน้ำใช้เพียงพอ	เกษตรกรตำบลใหม่พัฒนามีน้ำใช้เพียงพอสำหรับการเกษตร	กองช่าง
4	โครงการก่อสร้างรางส่งน้ำ คสล. ลำเหมืองนาเม็ง บ้านโป่งร้อน หมู่ที่ 1	เพื่อให้ประชาชนได้มีน้ำใช้เพื่อการเกษตร และป้องกันน้ำกัดเซาะผนังลำเหมือง	- ขนาด กว้าง 1.00 เมตร ยาว 260.00 เมตร 0.90 เมตร รายละเอียดตามแบบแปลนของ อบต.ใหม่พัฒนา				780,000		ร้อยละ 70 ของเกษตรกรมีน้ำใช้เพียงพอ	เกษตรกรตำบลใหม่พัฒนามีน้ำใช้เพียงพอสำหรับการเกษตร	กองช่าง
5	ขยายเขตไฟฟ้าเข้าพื้นที่การเกษตร (ต่อเนื่อง) บ้านโป่งร้อน หมู่ที่ 1	เพื่อให้ประชาชนมีไฟฟ้าใช้ในครัวเรือน และพื้นที่การเกษตร	- ขยายเขตไฟฟ้าพร้อมปักเสา				300,000		ร้อยละ 80 ของประชาชนได้มีไฟฟ้าใช้ในชีวิตประจำวัน	ประชาชนมีไฟฟ้าใช้ทั้งในครัวเรือนและพื้นที่การเกษตร	กองช่าง
6	โครงการซ่อมสร้างถนน คสล. สายหน้าบ้านนางสม ธนะสาร ถึง หน้าบ้านนายปุด มีสัตว์ บ้านโป่งร้อน หมู่ที่ 1	เพื่อให้ประชาชนได้มีถนนใช้ในการสัญจรได้อย่างสะดวก	- ก่อสร้างถนน คสล. ขนาด 3.00 เมตร ยาว 150.00 เมตร หนา 0.15 เมตร หรือมีพื้นที่ไม่น้อยกว่า 450.00 ตารางเมตร รายละเอียดตามแบบแปลนของ อบต.ใหม่พัฒนา				247,500		ร้อยละ 80ของผู้ใช้ถนนมีความสะดวก รวดเร็ว	ถนนมีมาตรฐานการสัญจร สะดวกรวดเร็ว ปลอดภัย	กองช่าง
7	โครงการซ่อม/สร้างเสิงตามสายประจำหมู่บ้าน บ้านโป่งร้อน หมู่ที่ 1	เพื่อใช้ในการประชาสัมพันธ์ข่าวสารจากหน่วยงานต่าง ๆ ให้แก่ประชาชนได้รับทราบ	- ก่อสร้างหอกระจายข่าว					300,000	ร้อยละ 90 ของประชาชนในพื้นที่ได้รับข่าวสารที่ชัดเจนขึ้น	ประชาชนในหมู่บ้านได้รับข้อมูลข่าวสารที่ชัดเจนและถูกต้อง	กองช่าง

รายละเอียดโครงการพัฒนาท้องถิ่น
แผนพัฒนาท้องถิ่น (พ.ศ. 2561 - 2565)

องค์การบริหารส่วนตำบลใหม่พัฒนา อำเภอกะลา จังหวัดลพบุรี

ยุทธศาสตร์จังหวัดที่ 4 ยุทธศาสตร์การพัฒนา สังคม คุณภาพชีวิต ความมั่นคง และทรัพยากรธรรมชาติและสิ่งแวดล้อม

ยุทธศาสตร์การพัฒนาของ อบท. ในเขตจังหวัดที่ 1 การพัฒนาโครงสร้างพื้นฐาน

ยุทธศาสตร์ที่ 1 การพัฒนาโครงสร้างพื้นฐาน

1.1 แผนงานอุตสาหกรรมและการโยธา

ที่	โครงการ / กิจกรรม	วัตถุประสงค์	เป้าหมาย (ผลผลิตของโครงการ)	งบประมาณ					ตัวชี้วัด (KPI)	ผลที่คาดว่าจะได้รับ	หน่วยงานรับผิดชอบหลัก
				2561	2562	2563	2564	2565			
8	โครงการขุดลอกวัชพืช ฝายคง บ้านโป่งร้อน หมู่ที่ 1	เพื่อให้ประชาชนได้มีน้ำใช้เพื่อการเกษตร	- ขุดลอกวัชพืชลำเหมืองแม่แก้ว					150,000	ร้อยละ 70 ของวัชพืชในแหล่งน้ำลดลง	แหล่งน้ำไม่ตื้นเขินเกษตรกรตำบลใหม่พัฒนามีน้ำใช้เพียงพอสำหรับการเกษตร	กองช่าง
บ้านสันป่าสัก หมู่ที่ 2											
1	โครงการก่อสร้างถนน คสล. ขอยหลังวัดสันตินิคม บ้านสันป่าสักหมู่ที่ 2	เพื่อให้ประชาชนได้มีถนนใช้ในการสัญจรได้อย่างสะดวก	- ก่อสร้างถนน คสล. ขนาดกว้าง 3.00 เมตร ยาว 185 เมตร หนา 0.15 หรือมีพื้นที่ไม่น้อยกว่า 555.00 ตารางเมตร รายละเอียดตามแบบแปลนของ อบต.ใหม่พัฒนา			301,500			ร้อยละ 80 ของผู้ใช้ถนนมีความสะดวก รวดเร็ว	ถนนมีมาตรฐานการสัญจร สะดวกรวดเร็ว ปลอดภัย	กองช่าง
2	โครงการซ่อมสร้างถนนลาดยางแอสฟัลติกคอนกรีต สายสามแยก อบต.เก่า ถึง เขตติดต่อบ้านโป่งร้อน (ช่วงที่ 2) บ้านสันป่าสัก หมู่ที่ 2	เพื่อให้ประชาชนได้มีถนนใช้ในการสัญจรได้อย่างสะดวก	- งานเสริมผิวจราจร ขนาดกว้าง 4.00 เมตร ยาว 245.00 เมตร หนาเฉลี่ย 0.05 เมตร หรือพื้นที่ไม่น้อยกว่า 980 ตารางเมตร รายละเอียดตามแบบแปลนของ อบต.ใหม่พัฒนา			299,900			ร้อยละ 80 ของผู้ใช้ถนนมีความสะดวก รวดเร็ว	ถนนมีมาตรฐานการสัญจร สะดวกรวดเร็ว ปลอดภัย	กองช่าง
3	โครงการขุดลอกวัชพืชออกลำเหมืองแม่แก้ว บ้านสันป่าสัก หมู่ที่ 2	เพื่อให้ประชาชนได้มีน้ำใช้เพื่อการเกษตร	- ขุดลอกวัชพืชลำเหมืองแม่แก้ว		50,000	150,000			ร้อยละ 70 ของเกษตรกรมีน้ำใช้เพียงพอ	เกษตรกรตำบลใหม่พัฒนามีน้ำใช้เพียงพอสำหรับการเกษตร	กองช่าง
4	โครงการก่อสร้างระบบกรองน้ำระบบประปา หมู่บ้าน บ้านสันป่าสัก หมู่ที่ 2	เพื่อให้ประชาชนได้มีน้ำที่สะอาดใช้ใ้ส่การอุปโภค บริโภคที่เพียงพอทุกครัวเรือน	- ก่อสร้างระบบกรองน้ำบาดาล ขนาด 10 ลบ.ม ตามแบบมาตรฐานกระทรวงทรัพยากรธรรมชาติและสิ่งแวดล้อม			300,000			ร้อยละ 70 ของประชาชนมีน้ำที่สะอาดใช้เพียงพอ	ประชาชนมีน้ำที่สะอาดใช้อุปโภค บริโภค และใช้ในการเกษตร อย่างพอเพียง	กองช่าง

รายละเอียดโครงการพัฒนาท้องถิ่น
แผนพัฒนาท้องถิ่น (พ.ศ. 2561 - 2565)

องค์การบริหารส่วนตำบลใหม่พัฒนา อำเภอกะลา จังหวัดลำปาง

ยุทธศาสตร์จังหวัดที่ 4 ยุทธศาสตร์การพัฒนา สังคม คุณภาพชีวิต ความมั่นคง และทรัพยากรธรรมชาติและสิ่งแวดล้อม

ยุทธศาสตร์การพัฒนาของ อบท. ในเขตจังหวัดที่ 1 การพัฒนาโครงสร้างพื้นฐาน

ยุทธศาสตร์ที่ 1 การพัฒนาโครงสร้างพื้นฐาน

1.1 แผนงานอุตสาหกรรมและการโยธา

ที่	โครงการ / กิจกรรม	วัตถุประสงค์	เป้าหมาย (ผลผลิตของโครงการ)	งบประมาณ					ตัวชี้วัด (KPI)	ผลที่คาดว่าจะได้รับ	หน่วยงานรับผิดชอบหลัก
				2561	2562	2563	2564	2565			
5	โครงการซ่อมสร้างถนนลาดยางแอสฟัลติกคอนกรีต สายสามแยก อบต.เก่า ถึง เขตติดต่อบ้านโป่งร้อน (ช่วงที่ 3) บ้านสันป่าสัก หมู่ที่ 2	เพื่อให้ประชาชนได้มีถนนใช้ในการสัญจรได้อย่างสะดวก	- ขนาดกว้าง 3.50 เมตร ยาว 440.00 เมตร หนาเฉลี่ย 0.05 เมตร หรือพื้นที่ไม่น้อยกว่า 1,540 ตารางเมตร รายละเอียดตามแบบแปลนของ อบต. ใหม่พัฒนา				471,300		ร้อยละ 80 ของผู้ใช้ถนนมีความสะดวก รวดเร็ว	ถนนมีมาตรฐานการสัญจร สะดวกรวดเร็ว ปลอดภัย	กองช่าง
6	โครงการก่อสร้างท่อระบายน้ำ รางระบายน้ำ คสล. บ้านนายบุญถิ่น ลินจัย ถึง สีแยกศาลากลางบ้านบ้านสันป่าสัก หมู่ที่ 2	เพื่อการระบายน้ำที่ดีและป้องกันน้ำท่วมขังบ้านเรือนราษฎร	- ขนาดกว้าง 0.50 เมตร หนา 0.10 เมตร ความยาวรวม 207.00 เมตร และปิดฝาปิด ขนาดกว้าง 0.38 เมตร ยาว 0.49 เมตร หนา 0.10 เมตร จำนวน 141 ท่อน วางท่อระบายน้ำ คสล. ปากลิ้นราง ชั้น 3 ขนาดเส้นผ่าศูนย์กลาง 0.30 เมตร จำนวน 52 ท่อน รายละเอียดตามแบบแปลนของ อบต.ใหม่พัฒนา				370,300		ร้อยละ 70 ของบ้านเรือนไม่มีน้ำท่วมขัง	การระบายน้ำที่ดีและป้องกันน้ำท่วมขังบ้านเรือนราษฎร	กองช่าง
7	โครงการขยายเขตไฟฟ้าเข้าพื้นที่การเกษตร (สายทิศตะวันตกห้วยแม่แก้ว/แม่ปรัง) บ้านสันป่าสัก หมู่ที่ 2	เพื่อให้ประชาชนมีไฟฟ้าใช้ในครัวเรือน และพื้นที่การเกษตร	- ขยายเขตไฟฟ้าพร้อมปักเสา				300,000		ร้อยละ 80 ของประชาชนได้มีไฟฟ้าใช้ในชีวิตประจำวัน	ประชาชนมีไฟฟ้าใช้ทั้งในครัวเรือนและพื้นที่การเกษตร	กองช่าง
8	โครงการขยายเขตไฟฟ้าเข้าพื้นที่การเกษตร (สายทิศตะวันออกจากแยกบ้านนายชาญชัย ถึง บ้านนางคำปิ่น เรือนสิงห์) บ้านสันป่าสัก หมู่ที่ 2	เพื่อให้ประชาชนมีไฟฟ้าใช้ในครัวเรือน และพื้นที่การเกษตร	- ขยายเขตไฟฟ้าพร้อมปักเสา				300,000		ร้อยละ 80 ของประชาชนได้มีไฟฟ้าใช้ในชีวิตประจำวัน	ประชาชนมีไฟฟ้าใช้ทั้งในครัวเรือนและพื้นที่การเกษตร	กองช่าง
9	โครงการก่อสร้างซุ้มป้ายหมู่บ้าน บ้านสันป่าสัก หมู่ที่ 2	เพื่อปรับปรุงภูมิทัศน์ในหมู่บ้านและจัดทำป้ายหมู่บ้านให้ชัดเจนสวยงาม	- ก่อสร้างซุ้มประตูป้ายหมู่บ้าน					250,000	ร้อยละ 70 หมู่บ้านมีภูมิทัศน์และป้ายหมู่บ้านชัดเจน	หมู่บ้านมีทัศนภาพและภูมิทัศน์ที่สวยงามและมีป้ายบอกทางที่ชัดเจนขึ้น	กองช่าง

รายละเอียดโครงการพัฒนาท้องถิ่น
แผนพัฒนาท้องถิ่น (พ.ศ. 2561 - 2565)

องค์การบริหารส่วนตำบลใหม่พัฒนา อำเภอกะลา จังหวัดลพบุรี

ยุทธศาสตร์จังหวัดที่ 4 ยุทธศาสตร์การพัฒนา สังคม คุณภาพชีวิต ความมั่นคง และทรัพยากรธรรมชาติและสิ่งแวดล้อม

ยุทธศาสตร์การพัฒนาของ อบท. ในเขตจังหวัดที่ 1 การพัฒนาโครงสร้างพื้นฐาน

ยุทธศาสตร์ที่ 1 การพัฒนาโครงสร้างพื้นฐาน

1.1 แผนงานอุตสาหกรรมและการโยธา

ที่	โครงการ / กิจกรรม	วัตถุประสงค์	เป้าหมาย (ผลผลิตของโครงการ)	งบประมาณ					ตัวชี้วัด (KPI)	ผลที่คาดว่าจะได้รับ	หน่วยงานรับผิดชอบหลัก
				2561	2562	2563	2564	2565			
10	โครงการซ่อมสร้างฝาย คล. ลำน้ำแม่แก บ้านสันป่าสัก หมู่ที่ 2	เพื่อซ่อมแซมและปรับปรุงสันฝาย คล.ลำน้ำแม่แกให้ดีขึ้น	- ซ่อมแซมปรับปรุงสันฝาย คล. ลำน้ำแม่ปาง 1 จุด รายละเอียดตามแบบแปลนของ อบต. ใหม่พัฒนา					300,000	ร้อยละ 80 ของฝายกักเก็บน้ำได้รับการซ่อมบำรุงให้มีสภาพพร้อมใช้งาน	ฝายมีความแข็งแรงและมีสภาพพร้อมใช้งานและกักเก็บน้ำได้ดีเหมือนเดิม	กองช่าง
บ้านแม่ปืมหลวง หมู่ที่ 3											
1	โครงการซ่อมสร้างถนนลาดยางแอสฟัลติกคอนกรีตจากสี่แยกหน้าบ้านนายทองหล่อ ถึงที่พักลายตรงตำบลใหม่พัฒนา บ้านแม่ปืมหลวง หมู่ที่ 3	เพื่อให้ประชาชนได้มีถนนใช้ในการสัญจรได้อย่างสะดวก	- งานเสริมผิวจราจรขนาดกว้าง 4.00 เมตร ยาว 405.00 เมตร หนาเฉลี่ย 0.05 เมตร หรือมีพื้นที่ไม่น้อยกว่า 1,620 ตารางเมตร รายละเอียดตามแบบแปลนของ อบต.			510,200			ร้อยละ 80 ของผู้ใช้ถนนมีความสะดวก รวดเร็ว	ถนนมีมาตรฐานการสัญจร สะดวกรวดเร็ว ปลอดภัย	กองช่าง
2	โครงการก่อสร้างท่อระบายน้ำ รางระบายน้ำ หน้าที่ลาดบ้านแม่ปืมหลวง ถึง บ้านผู้ช่วยวิสุทธิ์ บ้านแม่ปืมหลวง หมู่ที่ 3	เพื่อการระบายน้ำที่ดีและป้องกันน้ำท่วมขังบ้านเรือนราษฎร	- ก่อสร้างท่อระบายน้ำ รางระบายน้ำ คล. ขนาดยาว 195 เมตร รายละเอียดตามแบบแปลนของ อบต. ใหม่พัฒนา			312,000			ร้อยละ 70 ของบ้านเรือนไม่มีน้ำท่วมขัง	การระบายน้ำที่ดีและป้องกันน้ำท่วมบ้านเรือนราษฎร	กองช่าง
3	โครงการเปลี่ยนฝาบ่อพักถนนลำเหมืองปู่เจ้าบ้านแม่ปืมหลวง หมู่ที่ 3	เพื่อเปลี่ยนฝาบ่อพักถนนลำเหมืองปู่เจ้าเพิ่มความแข็งแรงของฝาบ่อพักให้ประชาชนสามารถสัญจรขึ้นที่ขลทาง การเกษตรได้สะดวกสบาย	- เปลี่ยนฝาบ่อพักขนาดกว้าง 1.50 เมตร ยาว 1.00 เมตร จำนวน 11.00 บ่อ ฝาบ่อเหล็ก ขนาดกว้าง 0.68 เมตร ยาว 0.87 เมตร จำนวน 22 ฝา รายละเอียดตามแบบแปลน อบต. ใหม่พัฒนา			59,600			ร้อยละ 80 ของประชาชนสามารถขนส่งผลผลิตทางการเกษตรได้สะดวกขึ้น	ถนนมีมาตรฐานการสัญจร สะดวกรวดเร็ว ปลอดภัย สามารถขึ้นที่ขลทาง การเกษตรได้	กองช่าง

รายละเอียดโครงการพัฒนาท้องถิ่น
แผนพัฒนาท้องถิ่น (พ.ศ. 2561 - 2565)

แบบ ผ. ๐๒

องค์การบริหารส่วนตำบลใหม่พัฒนา อำเภอกะลา จังหวัดลำปาง

ยุทธศาสตร์จังหวัดที่ 4 ยุทธศาสตร์การพัฒนา สังคม คุณภาพชีวิต ความมั่นคง และทรัพยากรธรรมชาติและสิ่งแวดล้อม

ยุทธศาสตร์การพัฒนาของ อบท. ในเขตจังหวัดที่ 1 การพัฒนาโครงสร้างพื้นฐาน

ยุทธศาสตร์ที่ 1 การพัฒนาโครงสร้างพื้นฐาน

1.1 แผนงานอุตสาหกรรมและการโยธา

ที่	โครงการ / กิจกรรม	วัตถุประสงค์	เป้าหมาย (ผลผลิตของโครงการ)	งบประมาณ					ตัวชี้วัด (KPI)	ผลที่คาดว่าจะได้รับ	หน่วยงานรับผิดชอบหลัก
				2561	2562	2563	2564	2565			
4	โครงการซ่อมสร้างถนน คสล. ขอบ้านนายคิน บ้านแม่ปืมหลวง หมู่ที่ 3	เพื่อให้ประชาชนได้มีถนนใช้ในการสัญจรได้อย่างสะดวก	- ขนาดกว้าง 2.50 เมตร ยาว 25.00 เมตร หนา 0.15 เมตร หรือพื้นที่ไม่น้อยกว่า 63 ตารางเมตร รายละเอียดตามแบบแปลน อบต.ใหม่พัฒนา			32,000			ร้อยละ 80ของผู้ใช้ถนนมีความสะดวก รวดเร็ว	ถนนมีมาตรฐานการสัญจร สะดวกรวดเร็ว ปลอดภัย	กองช่าง
5	โครงการซ่อมสร้างถนน คสล. ขอบ้านนายทูล สิทธิวิง บ้านแม่ปืมหลวง หมู่ที่ 3	เพื่อให้ประชาชนได้มีถนนใช้ในการสัญจรได้อย่างสะดวก	- ขนาดกว้าง 2.50 เมตร ยาว 23.00 เมตร หนา 0.15 เมตร หรือพื้นที่ไม่น้อยกว่า 58 ตารางเมตร รายละเอียดตามแบบแปลน อบต.ใหม่พัฒนา			32,000			ร้อยละ 80ของผู้ใช้ถนนมีความสะดวก รวดเร็ว	ถนนมีมาตรฐานการสัญจร สะดวกรวดเร็ว ปลอดภัย	กองช่าง
6	โครงการขุดลอกลำเหมืองปู้เจ้าถึงลำเหมืองแม่ปาง บ้านแม่ปืมหลวง หมู่ที่ 3	เพื่อให้ประชาชนได้มีน้ำใช้เพื่อการเกษตร	- ขุดลอก พัฒนา ปรับปรุงแหล่งน้ำ หนองน้ำ สาธารณะต่าง ๆ ในตำบลใหม่พัฒนา			150,000			ร้อยละ 70 ของเกษตรกรมีน้ำใช้เพียงพอ	เกษตรกรตำบลใหม่พัฒนามีน้ำใช้เพียงพอสำหรับการเกษตร	กองช่าง
7	โครงการก่อสร้างถนน คสล. ขอบ้านนายแก้ว มาธูระ บ้านแม่ปืมหลวง หมู่ที่ 3	เพื่อให้ประชาชนได้มีถนนใช้ในการสัญจรได้อย่างสะดวก	- ขนาดกว้าง 2.50 เมตร ยาว 25.00 เมตร หนา 0.15 เมตร หรือพื้นที่ไม่น้อยกว่า 63 ตารางเมตร รายละเอียดตามแบบแปลน อบต.ใหม่พัฒนา			32,000			ร้อยละ 80ของผู้ใช้ถนนมีความสะดวก รวดเร็ว	ถนนมีมาตรฐานการสัญจร สะดวกรวดเร็ว ปลอดภัย	กองช่าง
8	โครงการก่อสร้างท่อระบายน้ำ รางระบายน้ำ หน้าบ้านนายอนันต์ มาธูระ ถึง หน้าบ้านนางญาติ บุญธรรม บ้านแม่ปืมหลวง หมู่ 3	เพื่อการระบายน้ำที่ติดตั้งและป้องกันน้ำท่วมขังบ้านเรือนราษฎร	- ก่อสร้างรางระบายน้ำ คสล. ยาว 130.00 เมตร รายละเอียดตามแบบแปลน อบต.ใหม่พัฒนา				210,000		ร้อยละ 70 ของบ้านเรือนไม่มีน้ำท่วมขัง	การระบายน้ำที่ติดตั้งและป้องกันน้ำท่วมขังบ้านเรือนราษฎร	กองช่าง

รายละเอียดโครงการพัฒนาท้องถิ่น
แผนพัฒนาท้องถิ่น (พ.ศ. 2561 - 2565)

องค์การบริหารส่วนตำบลใหม่พัฒนา อำเภอกะลา จังหวัดลพบุรี

ยุทธศาสตร์จังหวัดที่ 4 ยุทธศาสตร์การพัฒนา สังคม คุณภาพชีวิต ความมั่นคง และทรัพยากรธรรมชาติและสิ่งแวดล้อม

ยุทธศาสตร์การพัฒนาของ อบท. ในเขตจังหวัดที่ 1 การพัฒนาโครงสร้างพื้นฐาน

ยุทธศาสตร์ที่ 1 การพัฒนาโครงสร้างพื้นฐาน

1.1 แผนงานอุตสาหกรรมและการโยธา

ที่	โครงการ / กิจกรรม	วัตถุประสงค์	เป้าหมาย (ผลผลิตของโครงการ)	งบประมาณ					ตัวชี้วัด (KPI)	ผลที่คาดว่าจะได้รับ	หน่วยงานรับผิดชอบหลัก
				2561	2562	2563	2564	2565			
9	โครงการก่อสร้างท่อระบายน้ำ รางระบายน้ำ หน้าบ้านนายนัด จอมแปง ถึง หน้าบ้านนายสมศักดิ์ จีนา บ้านแม่ปืมหลวง หมู่ที่ 3	เพื่อการระบายน้ำที่ดีและป้องกันน้ำท่วมขังบ้านเรือนราษฎร	- ก่อสร้างรางระบายน้ำ คสล. ยาว 50.00 เมตร รายละเอียดตามแบบแปลน อบต.ใหม่พัฒนา				80,000		ร้อยละ 70 ของบ้านเรือนไม่มีน้ำท่วมขัง	การระบายน้ำที่ดีและป้องกันน้ำท่วมบ้านเรือนราษฎร	กองช่าง
10	โครงการก่อสร้างรางส่งน้ำ คสล. พร้อม วางท่อลำเหมืองบวกรอ้วยฟ้า บ้านแม่ปืมหลวง หมู่ที่ 3	เพื่อขยายไหล่ทางสำหรับพื้นที่การเกษตร	- วางท่อพร้อมถมดิน ขยายไหล่ทาง ระยะ 100 เมตร รายละเอียดตามแบบแปลน อบต.ใหม่พัฒนา				200,000		ร้อยละ 70 ของเกษตรกรสัญจรได้อย่างสะดวก	การสัญจรเข้าพื้นที่ที่การเกษตรได้อย่างสะดวกมากขึ้น	กองช่าง
11	โครงการวางท่อลำเหมืองปู่เจ้า จากบ้านนายปิ่น มณี ถึง ฝายลำเหมืองแม่ปืม บ้านแม่ปืมหลวง หมู่ที่ 3	เพื่อขยายไหล่ทางสำหรับพื้นที่การเกษตร	ขยายไหล่ทาง จำนวน 1 จุด				300,000		ร้อยละ 70 ของเกษตรกรสัญจรได้อย่างสะดวก	การสัญจรเข้าพื้นที่ที่การเกษตรได้อย่างสะดวกมากขึ้น	กองช่าง
12	ขยายเขตไฟฟ้าเข้าพื้นที่การเกษตร (ต่อเนื่อง) บ้านแม่ปืมหลวง หมู่ที่ 3	เพื่อให้ประชาชนมีไฟฟ้าใช้ในชีวิตประจำวัน และพื้นที่การเกษตร	- ขยายเขตไฟฟ้าพร้อมปักเสา				300,000		ร้อยละ 80 ของประชาชนได้มีไฟฟ้าใช้ในชีวิตประจำวัน	ประชาชนมีไฟฟ้าใช้ทั้งในชีวิตประจำวันและพื้นที่การเกษตร	กองช่าง
13	โครงการซ่อม/สร้างเสียมตามสายประจำหมู่บ้าน บ้านแม่ปืมหลวง หมู่ที่ 3	เพื่อใช้ในการประชาสัมพันธ์ข่าวสารจากหน่วยงานต่าง ๆ ให้แก่ประชาชนได้รับทราบ	- ก่อสร้างหอกระจายข่าว				300,000		ร้อยละ 90 ของประชาชนในพื้นที่ได้รับข่าวสารที่ชัดเจนขึ้น	ประชาชนในหมู่บ้านได้รับข้อมูลข่าวสารที่ชัดเจนและถูกต้อง	กองช่าง
14	โครงการก่อสร้างท่อระบายน้ำ รางระบายน้ำ หน้าบ้านนางพะยอม ถึง หน้าวัดแม่ปืมหลวง บ้านแม่ปืมหลวง หมู่ที่ 3	เพื่อการระบายน้ำที่ดีและป้องกันน้ำท่วมขังบ้านเรือนราษฎร	ก่อสร้างท่อระบายน้ำรางระบายน้ำ คสล. จำนวน 1 จุด				300,000		ร้อยละ 70 ของบ้านเรือนไม่มีน้ำท่วมขัง	การระบายน้ำที่ดีและป้องกันน้ำท่วมบ้านเรือนราษฎร	กองช่าง
15	โครงการก่อสร้างท่อระบายน้ำ รางระบายน้ำ บ้านนางอุบล ถึง หน้าบ้านนางญาติ บ้านแม่ปืมหลวง หมู่ 3	เพื่อการระบายน้ำที่ดีและป้องกันน้ำท่วมขังบ้านเรือนราษฎร	ก่อสร้างท่อระบายน้ำรางระบายน้ำ คสล. จำนวน 1 จุด				300,000		ร้อยละ 70 ของบ้านเรือนไม่มีน้ำท่วมขัง	การระบายน้ำที่ดีและป้องกันน้ำท่วมบ้านเรือนราษฎร	กองช่าง
16	โครงการพัฒนาปรับปรุงระบบประปา กวด บ้านนายศรีวรรณ บ้านแม่ปืมหลวง หมู่ที่ 3	เพื่อให้ประชาชนมีน้ำสำหรับการอุปโภคและบริโภค	- ปรับปรุงพัฒนาระบบน้ำประปาหมู่บ้าน				400,000		ร้อยละ 80 ของประชาชนผู้ใช้น้ำระบบประปาหมู่บ้าน	ประชาชนมีน้ำที่สะอาดใช้อุปโภค บริโภค อย่างพอเพียง	กองช่าง

รายละเอียดโครงการพัฒนาท้องถิ่น
แผนพัฒนาท้องถิ่น (พ.ศ. 2561 - 2565)

แบบ ผ. ๐๒

องค์การบริหารส่วนตำบลใหม่พัฒนา อำเภอกะลา จังหวัดลำปาง

ยุทธศาสตร์จังหวัดที่ 4 ยุทธศาสตร์การพัฒนา สังคม คุณภาพชีวิต ความมั่นคง และทรัพยากรธรรมชาติและสิ่งแวดล้อม

ยุทธศาสตร์การพัฒนาของ อบท. ในเขตจังหวัดที่ 1 การพัฒนาโครงสร้างพื้นฐาน

ยุทธศาสตร์ที่ 1 การพัฒนาโครงสร้างพื้นฐาน

1.1 แผนงานอุตสาหกรรมและการโยธา

ที่	โครงการ / กิจกรรม	วัตถุประสงค์	เป้าหมาย (ผลผลิตของโครงการ)	งบประมาณ					ตัวชี้วัด (KPI)	ผลที่คาดว่าจะได้รับ	หน่วยงานรับผิดชอบหลัก
				2561	2562	2563	2564	2565			
17	โครงการก่อสร้างท่อระบายน้ำ รางระบายน้ำ หน้าบ้านนางนาค ถึง ที่ทำการสายตรวจตำบลบ้านแม่ปืมหลวง หมู่ที่ 3	เพื่อการระบายน้ำที่ดีและป้องกันน้ำท่วมขังบ้านเรือนราษฎร	- ก่อสร้างรางระบายน้ำ คสล. ยาว 200.00 เมตร รายละเอียดตามแบบแปลน อบต.ใหม่พัฒนา					320,000	ร้อยละ 70 ของบ้านเรือนไม่มีน้ำท่วมขัง	การระบายน้ำที่ดีและป้องกันน้ำท่วมบ้านเรือนราษฎร	กองช่าง
18	โครงการก่อสร้างถนนคอนกรีตเสริมเหล็กขอยจากปู่เจ้า ถึง บ้านนางสาวแสงดา ศิริวรรณ บ้านแม่ปืมหลวง หมู่ที่ 3	เพื่อให้ประชาชนได้มีถนนใช้ในการสัญจรได้อย่างสะดวก	- ขนาดกว้าง 3.00 เมตร ยาว 180.00 เมตร หนา 0.15 เมตร หรือมีพื้นที่ไม่น้อยกว่า 540.00 ตารางเมตร รายละเอียดตามแบบแปลน อบต.ใหม่พัฒนา					297,000	ร้อยละ 80ของผู้ใช้ถนนมีความสะดวก รวดเร็ว	ถนนมีมาตรฐานการสัญจร สะดวกรวดเร็ว ปลอดภัย	กองช่าง
19	โครงการขุดลอกลำเหมืองแม่ปืม บ้านแม่ปืมหลวง หมู่ที่ 3	เพื่อให้ประชาชนได้มีน้ำใช้เพื่อการเกษตร	- ขุดลอก พัฒนา ปรับปรุงแหล่งน้ำ หนองน้ำ สาธารณะต่าง ๆ ในตำบลใหม่พัฒนา					150,000	ร้อยละ 70 ของเกษตรกรมีน้ำใช้เพียงพอ	เกษตรกรตำบลใหม่พัฒนามีน้ำใช้เพียงพอสำหรับการเกษตร	กองช่าง
20	โครงการขุดลอกลำเหมืองแม่ปาง บ้านแม่ปืมหลวง หมู่ที่ 3	เพื่อให้ประชาชนได้มีน้ำใช้เพื่อการเกษตร	- ขุดลอก พัฒนา ปรับปรุงแหล่งน้ำ หนองน้ำ สาธารณะต่าง ๆ ในตำบลใหม่พัฒนา					150,000	ร้อยละ 70 ของเกษตรกรมีน้ำใช้เพียงพอ	เกษตรกรตำบลใหม่พัฒนามีน้ำใช้เพียงพอสำหรับการเกษตร	กองช่าง
21	โครงการขุดลอกลำเหมือง กสด. (ต่อนื่อง) บ้านแม่ปืมหลวง หมู่ที่ 3	เพื่อให้ประชาชนได้มีน้ำใช้เพื่อการเกษตร	- ขุดลอก พัฒนา ปรับปรุงแหล่งน้ำ หนองน้ำ สาธารณะต่าง ๆ ในตำบลใหม่พัฒนา					100,000	ร้อยละ 70 ของเกษตรกรมีน้ำใช้เพียงพอ	เกษตรกรตำบลใหม่พัฒนามีน้ำใช้เพียงพอสำหรับการเกษตร	กองช่าง
บ้านแม่ปาง หมู่ที่ 4											
1	โครงการก่อสร้างถนน คสล. ขอยบ้านนางยอดคำ คำตา ถึง บ้านนายอวัช เบ็ญบุญมา บ้านแม่ปาง หมู่ที่ 4	เพื่อให้ประชาชนได้มีถนนใช้ในการสัญจรได้อย่างสะดวก	- ขนาดกว้าง 3.00 เมตร ยาว 78.00 เมตร หนา 0.15 เมตร หรือมีพื้นที่ไม่น้อยกว่า 234.00 ตารางเมตร รายละเอียดตามแบบแปลน อบต.ใหม่พัฒนา			127,800			ร้อยละ 80ของผู้ใช้ถนนมีความสะดวก รวดเร็ว	ถนนมีมาตรฐานการสัญจร สะดวกรวดเร็ว ปลอดภัย	กองช่าง

รายละเอียดโครงการพัฒนาท้องถิ่น
แผนพัฒนาท้องถิ่น (พ.ศ. 2561 - 2565)

แบบ ผ. ๐๒

องค์การบริหารส่วนตำบลใหม่พัฒนา อำเภอกะลา จังหวัดลำปาง

ยุทธศาสตร์จังหวัดที่ 4 ยุทธศาสตร์การพัฒนา สังคม คุณภาพชีวิต ความมั่นคง และทรัพยากรธรรมชาติและสิ่งแวดล้อม

ยุทธศาสตร์การพัฒนาของ อบท. ในเขตจังหวัดที่ 1 การพัฒนาโครงสร้างพื้นฐาน

ยุทธศาสตร์ที่ 1 การพัฒนาโครงสร้างพื้นฐาน

1.1 แผนงานอุตสาหกรรมและการโยธา

ที่	โครงการ / กิจกรรม	วัตถุประสงค์	เป้าหมาย (ผลผลิตของโครงการ)	งบประมาณ					ตัวชี้วัด (KPI)	ผลที่คาดว่าจะได้รับ	หน่วยงานรับผิดชอบหลัก
				2561	2562	2563	2564	2565			
2	โครงการก่อสร้างถนน คสล. หน้าบ้านนายบำรุง วงศ์ใหญ่ ถึง บ้านนางเขียว ใจโพธิ์ บ้านแม่ปาง หมู่ที่ 4	เพื่อให้ประชาชนได้มีถนนใช้ในการสัญจรได้อย่างสะดวก	- ขนาดกว้าง 3.00 เมตร ยาว 148.00 เมตร หนา 0.15 เมตร หรือมีพื้นที่ไม่น้อยกว่า 444.00 ตารางเมตร รายละเอียดตามแบบแปลน อบต.ใหม่พัฒนา			242,900			ร้อยละ 80ของผู้ใช้ถนนมีความสะดวก รวดเร็ว	ถนนมีมาตรฐานการสัญจร สะดวกรวดเร็ว ปลอดภัย	กองช่าง
3	โครงการก่อสร้างท่อระบายน้ำ คสล. จากหน้าบ้าน นายจวน ถึง บ้านนางาบ ศรีแก้ว บ้านแม่ปาง หมู่ที่ 4	เพื่อการระบายน้ำที่ตีและป้องกันน้ำท่วมขังบ้านเรือนราษฎร	- ก่อสร้างรางระบายน้ำ ยาว 100 เมตร รายละเอียดตามแบบแปลน อบต.ใหม่พัฒนา			160,000			ร้อยละ 70 ของบ้านเรือนไม่มีน้ำท่วมขัง	การระบายน้ำที่ตีและป้องกันน้ำท่วมขังบ้านเรือนราษฎร	กองช่าง
4	โครงการก่อสร้างศาลาประชาคมเอนกประสงค์ กลางหมู่บ้าน บ้านแม่ปาง หมู่ที่ 4	เพื่อให้ประชาชนมีที่สำหรับจัดประชุมและจัดกิจกรรมต่าง ๆ และรองรับการจัดกิจกรรมของหน่วยงานราชการต่าง ๆ ในหมู่บ้านและชุมชน	ศาลาเอนกประสงค์ จำนวน 1 หลัง				500,000		ร้อยละ 100 ของประชาชนมีสถานที่กิจกรรมต่าง ๆ ในหมู่บ้าน	ประชาชนมีสถานที่จัดกิจกรรมที่สะดวก รองรับกิจกรรมต่าง ๆ ของหน่วยงานราชการ และของประชาชนหมู่บ้าน	กองช่าง
5	โครงการก่อสร้างรางส่งน้ำ คสล. บริเวณนายรด วงศ์ชัยชนะ ถึง นางนางบาน จันทระไทย บ้านแม่ปาง หมู่ที่ 4	เพื่อให้ประชาชนได้มีน้ำใช้เพื่อการเกษตร	- ขนาดกว้าง 120.00 เมตร ยาว 150.00 เมตร หนา 0.10 เมตร รายละเอียดตามแบบแปลน อบต.ใหม่พัฒนา				410,000		ร้อยละ 70 ของเกษตรกรมีน้ำใช้เพียงพอ	เกษตรกรตำบลใหม่พัฒนา มีน้ำใช้เพียงพอสำหรับการเกษตร	กองช่าง
6	โครงการก่อสร้างฝาย คสล. พร้อมเรียงหินกัน ดิ่งพัง บริเวณนายรด วงศ์ไชยชนะ บ้านแม่ปาง หมู่ที่ 4	เพื่อให้ประชาชนมีแหล่งน้ำสำหรับทำการเกษตร	- สร้างฝาย คสล. จำนวน 1 แห่ง				300,000		ร้อยละ 70 ของเกษตรกรมีน้ำใช้เพียงพอ	เกษตรกรตำบลใหม่พัฒนา มีน้ำใช้เพียงพอสำหรับการเกษตร	กองช่าง
7	ขยายเขตไฟฟ้าเข้าพื้นที่การเกษตร (ต่อเนื่อง) บ้านแม่ปาง หมู่ที่ 4	เพื่อให้ประชาชนมีไฟฟ้าใช้ในครัวเรือน และพื้นที่การเกษตร	- ขยายเขตไฟฟ้าพร้อมปักเสา				300,000		ร้อยละ 80 ของประชาชนได้มีไฟฟ้าใช้ในครัวเรือนประจำวัน	ประชาชนมีไฟฟ้าใช้ทั้งในครัวเรือนและพื้นที่การเกษตร	กองช่าง

รายละเอียดโครงการพัฒนาท้องถิ่น
แผนพัฒนาท้องถิ่น (พ.ศ. 2561 - 2565)

องค์การบริหารส่วนตำบลใหม่พัฒนา อำเภอเกาะคา จังหวัดลำปาง

ยุทธศาสตร์จังหวัดที่ 4 ยุทธศาสตร์การพัฒนา สังคม คุณภาพชีวิต ความมั่นคง และทรัพยากรธรรมชาติและสิ่งแวดล้อม

ยุทธศาสตร์การพัฒนาของ อบท. ในเขตจังหวัดที่ 1 การพัฒนาโครงสร้างพื้นฐาน

ยุทธศาสตร์ที่ 1 การพัฒนาโครงสร้างพื้นฐาน

1.1 แผนงานอุตสาหกรรมและการโยธา

ที่	โครงการ / กิจกรรม	วัตถุประสงค์	เป้าหมาย (ผลผลิตของโครงการ)	งบประมาณ					ตัวชี้วัด (KPI)	ผลที่คาดว่าจะได้รับ	หน่วยงานรับผิดชอบหลัก
				2561	2562	2563	2564	2565			
8	โครงการขุดลอกลำเหมืองแม่ปาง บ้านแม่ปาง หมู่ที่ 4	เพื่อให้ประชาชนได้มีน้ำใช้เพื่อการเกษตร	- ขุดลอก พัฒนา ปรับปรุงแหล่งน้ำหนองน้ำสาธารณะต่าง ๆ ในตำบลใหม่พัฒนา				150,000		ร้อยละ 70 ของเกษตรกรมีน้ำใช้เพียงพอ	เกษตรกรตำบลใหม่พัฒนามีน้ำใช้เพียงพอสำหรับการเกษตร	กองช่าง
9	โครงการก่อสร้างท่อระบายน้ำ / รางระบายน้ำ คสล. จากบ้านนายเขียว ถึง บ้านนางจันทร์ บ้านแม่ปาง หมู่ที่ 4	เพื่อการระบายน้ำที่ดีและป้องกันน้ำท่วมขังบ้านเรือนราษฎร	ก่อสร้างท่อระบายน้ำ คสล. จำนวน 1 จุด ยาว 260 เมตร รายละเอียดตามแบบแปลน อบต. ใหม่พัฒนา				415,000		ร้อยละ 70 ของบ้านเรือนไม่มีน้ำท่วมขัง	การระบายน้ำที่ดีและป้องกันน้ำท่วมขังบ้านเรือนราษฎร	กองช่าง
10	โครงการก่อสร้างฝาย คสล. ฝายพ้ออินแก้ว บ้านแม่ปาง หมู่ที่ 4	เพื่อให้ประชาชนมีแหล่งน้ำสำหรับทำการเกษตร	- สร้างฝาย คสล. จำนวน 1 แห่ง					400,000	ร้อยละ 70 ของเกษตรกรมีน้ำใช้เพียงพอ	เกษตรกรตำบลใหม่พัฒนามีน้ำใช้เพียงพอสำหรับการเกษตร	กองช่าง
11	โครงการก่อสร้างพังกันตลิ่งพัง คสล. น้ำแม่ปาง บ้านแม่ปาง หมู่ที่ 4	เพื่อป้องกันน้ำเซาะตลิ่งในช่วงฤดูฝน	ก่อสร้างพังกันตลิ่งพัง คสล. จำนวน 1 แห่ง					300,000	ร้อยละ 70 ของพื้นที่ได้รับการป้องกันตลิ่งพัง	พื้นที่ได้รับการป้องกันดินพังหลาย ลงลำน้ำแม่ปาง	กองช่าง
12	โครงการขุดสระม่อนกิวดู บ้านแม่ปาง หมู่ที่ 4	เพื่อให้ประชาชนได้มีน้ำใช้เพื่อการเกษตร	- ขุดสระม่อนกิวดู จำนวน 1 ลูก ขนาดปากกว้าง 60.00 เมตร ท้องกว้าง 40.00 เมตร ลึก 3.00 เมตร รายละเอียดตามแบบแปลน อบต. ใหม่พัฒนา					200,000	ร้อยละ 70 ของเกษตรกรมีน้ำใช้เพียงพอ	เกษตรกรตำบลใหม่พัฒนามีน้ำใช้เพียงพอสำหรับการเกษตร	กองช่าง
13	โครงการซ่อม/สร้างเสิงตามสายประจำหมู่บ้าน บ้านแม่ปาง หมู่ที่ 4	เพื่อใช้ในการประชาสัมพันธ์ข่าวสารจากหน่วยงานต่าง ๆ ให้แก่ประชาชนได้รับทราบ	- ก่อสร้างหอกระจายข่าว					300,000	ร้อยละ 90 ของประชาชนในพื้นที่ได้รับข่าวสารที่ชัดเจนขึ้น	ประชาชนในหมู่บ้านได้รับข้อมูลข่าวสารที่ชัดเจนและถูกต้อง	กองช่าง

บ้านต้นผึ้ง หมู่ที่ 5

รายละเอียดโครงการพัฒนาท้องถิ่น
แผนพัฒนาท้องถิ่น (พ.ศ. 2561 - 2565)

องค์การบริหารส่วนตำบลใหม่พัฒนา อำเภอเกาะคา จังหวัดลำปาง

ยุทธศาสตร์จังหวัดที่ 4 ยุทธศาสตร์การพัฒนา สังคม คุณภาพชีวิต ความมั่นคง และทรัพยากรธรรมชาติและสิ่งแวดล้อม

ยุทธศาสตร์การพัฒนาของ อบท. ในเขตจังหวัดที่ 1 การพัฒนาโครงสร้างพื้นฐาน

ยุทธศาสตร์ที่ 1 การพัฒนาโครงสร้างพื้นฐาน

1.1 แผนงานอุตสาหกรรมและการโยธา

ที่	โครงการ / กิจกรรม	วัตถุประสงค์	เป้าหมาย (ผลผลิตของโครงการ)	งบประมาณ					ตัวชี้วัด (KPI)	ผลที่คาดว่าจะได้รับ	หน่วยงานรับผิดชอบหลัก
				2561	2562	2563	2564	2565			
1	โครงการก่อสร้างรางระบายน้ำและท่อระบายน้ำหน้าบ้านนางตา พรเมศรี ถึง ลำเหมืองแม่ปืม บ้านต้นฝิ่ง หมู่ที่ 5	เพื่อการระบายน้ำที่ดีและป้องกันน้ำท่วมขังบ้านเรือนราษฎร	- รางระบายน้ำขนาดกว้าง 0.50 เมตร สูง 0.50 เมตร หนา 0.10 เมตร ความยาวรวม 71.00 เมตร และฝาปิด ขนาดกว้าง 0.38 เมตร ยาว 0.49 เมตร หนา 0.10 เมตร จำนวน 142 ท่อน วางท่อระบายน้ำ คสล. ปากลิ้นราง ชั้น 3 ขนาดเส้นผ่านศูนย์กลาง 0.30 เมตร จำนวน 6 ท่อน รายละเอียดตามแบบแปลน อบต.ใหม่พัฒนา			122,400			ร้อยละ 70 ของบ้านเรือนไม่มีน้ำท่วมขัง	การระบายน้ำที่ดีและป้องกันน้ำท่วมบ้านเรือนราษฎร	กองช่าง
2	โครงการก่อสร้างรางระบายน้ำหน้าบ้านนางจำปี ปิ่นชัย ถึง หน้าบ้านนางซูขวัญ แลวลิตร บ้านต้นฝิ่ง หมู่ที่ 5	เพื่อการระบายน้ำที่ดีและป้องกันน้ำท่วมขังบ้านเรือนราษฎร	- รางระบายน้ำขนาดกว้าง 0.50 เมตร สูง 0.50 เมตร หนา 0.10 เมตร ความยาวรวม 116.00 เมตร และฝาปิด ขนาดกว้าง 0.38 เมตร ยาว 0.49 เมตร หนา 0.10 เมตร จำนวน 232 ท่อน วางท่อระบายน้ำ คสล. ปากลิ้นราง ชั้น 3 ขนาดเส้นผ่านศูนย์กลาง 0.30 เมตร จำนวน 42 ท่อน รายละเอียดตามแบบแปลน อบต.ใหม่พัฒนา			219,400			ร้อยละ 70 ของบ้านเรือนไม่มีน้ำท่วมขัง	การระบายน้ำที่ดีและป้องกันน้ำท่วมบ้านเรือนราษฎร	กองช่าง
3	โครงการก่อสร้างรางระบายน้ำและท่อระบายน้ำหน้าบ้านนางน้อย ใจดี ประกอบศิลป์ ถึง บ้านนางซูขวัญ แลวลิตร บ้านต้นฝิ่ง หมู่ที่ 5	เพื่อการระบายน้ำที่ดีและป้องกันน้ำท่วมขังบ้านเรือนราษฎร	- รางระบายน้ำขนาดกว้าง 0.50 เมตร สูง 0.50 เมตร หนา 0.10 เมตร ความยาวรวม 116.00 เมตร และฝาปิด รางเหล็ก ขนาดกว้าง 0.33 เมตร ยาว 0.49 เมตร จำนวน 246 ฝา รายละเอียดตามแบบแปลน อบต.ใหม่พัฒนา			304,500			ร้อยละ 70 ของบ้านเรือนไม่มีน้ำท่วมขัง	การระบายน้ำที่ดีและป้องกันน้ำท่วมบ้านเรือนราษฎร	กองช่าง

รายละเอียดโครงการพัฒนาท้องถิ่น
แผนพัฒนาท้องถิ่น (พ.ศ. 2561 - 2565)

องค์การบริหารส่วนตำบลใหม่พัฒนา อำเภอกะลา จังหวัดลำปาง

ยุทธศาสตร์จังหวัดที่ 4 ยุทธศาสตร์การพัฒนา สังคม คุณภาพชีวิต ความมั่นคง และทรัพยากรธรรมชาติและสิ่งแวดล้อม

ยุทธศาสตร์การพัฒนาของ อปท. ในเขตจังหวัดที่ 1 การพัฒนาโครงสร้างพื้นฐาน

ยุทธศาสตร์ที่ 1 การพัฒนาโครงสร้างพื้นฐาน

1.1 แผนงานอุตสาหกรรมและการโยธา

ที่	โครงการ / กิจกรรม	วัตถุประสงค์	เป้าหมาย (ผลผลิตของโครงการ)	งบประมาณ					ตัวชี้วัด (KPI)	ผลที่คาดว่าจะได้รับ	หน่วยงานรับผิดชอบหลัก
				2561	2562	2563	2564	2565			
4	โครงการขุดลอกลำเหมืองใหม่ บ้านต้นฝิ่ง หมู่ที่ 5	เพื่อให้ประชาชนได้มีน้ำใช้เพื่อการเกษตร	- ขุดลอก พัฒนา ปรับปรุง แหล่งน้ำ หนองน้ำ สาธารณะต่าง ๆ ในตำบลใหม่พัฒนา			150,000			ร้อยละ 70 ของเกษตรกรมีน้ำใช้เพียงพอ	เกษตรกรตำบลใหม่พัฒนา มีน้ำใช้เพียงพอสำหรับการเกษตร	กองช่าง
5	โครงการขุดลำเหมืองระบายน้ำเหมืองใหม่ บ้านต้นฝิ่ง หมู่ที่ 5	เพื่อระบายน้ำที่ท่วมขังบริเวณนาและพืชผลทางการเกษตรของประชาชน	- ขุด / ขุดลอก พัฒนา ปรับปรุง แหล่งน้ำ หนองน้ำ สาธารณะต่าง ๆ ในตำบลใหม่พัฒนา			100,000			ร้อยละ 70 ของเกษตรกรลดปัญหาน้ำท่วมขังพืชผลทางการเกษตรได้	ลดปัญหาน้ำท่วมขังพืชผลทางการเกษตรของประชาชนตำบลใหม่พัฒนาได้	กองช่าง
6	โครงการซ่อมสร้างถนน คสล. ขอบ้านนายสุทัศน์ ปันกันทา บ้านต้นฝิ่ง หมู่ที่ 5	เพื่อให้ประชาชนได้มีถนนใช้ในการสัญจรได้อย่างสะดวก	- ก่อสร้างถนน คสล. จำนวน 1 สาย ขนาดกว้าง 4.00 เมตร ยาว 50.00 เมตร หนา 0.15 เมตร หรือพื้นที่ไม่น้อยกว่า 200.00 ตารางเมตร รายละเอียดตามแบบแปลน อบต.ใหม่พัฒนา				110,000		ร้อยละ 80ของผู้ใช้ถนนมีความสะดวก รวดเร็ว	ถนนมีมาตรฐานการสัญจร สะดวกรวดเร็ว ปลอดภัย	กองช่าง
7	โครงการซ่อมสร้างถนน คสล. ขอบ้านนางสง่า คำคุณย์ บ้านต้นฝิ่ง หมู่ที่ 5	เพื่อให้ประชาชนได้มีถนนใช้ในการสัญจรได้อย่างสะดวก	- ก่อสร้างถนน คสล. จำนวน 1 สาย ขนาดกว้าง 4.00 เมตร ยาว 200.00 เมตร หนา 0.15 เมตร หรือมีพื้นที่ไม่น้อยกว่า 800 ตารางเมตร รายละเอียดตามแบบแปลน อบต.ใหม่พัฒนา				440,000		ร้อยละ 80ของผู้ใช้ถนนมีความสะดวก รวดเร็ว	ถนนมีมาตรฐานการสัญจร สะดวกรวดเร็ว ปลอดภัย	กองช่าง
8	โครงการซ่อมสร้างถนน คสล. ขอบ้านนายประยัด ประกอบศิลป์ บ้านต้นฝิ่ง หมู่ที่ 5	เพื่อให้ประชาชนได้มีถนนใช้ในการสัญจรได้อย่างสะดวก	- ก่อสร้างถนน คสล. จำนวน 1 สาย ขนาดกว้าง 4.00 เมตร ยาว 150.00 เมตร หนา 0.15 เมตร หรือมีพื้นที่ไม่น้อยกว่า 800 ตารางเมตร รายละเอียดตามแบบแปลน อบต.ใหม่พัฒนา				330,000		ร้อยละ 80ของผู้ใช้ถนนมีความสะดวก รวดเร็ว	ถนนมีมาตรฐานการสัญจร สะดวกรวดเร็ว ปลอดภัย	กองช่าง

รายละเอียดโครงการพัฒนาท้องถิ่น
แผนพัฒนาท้องถิ่น (พ.ศ. 2561 - 2565)

แบบ ผ. ๐๒

องค์การบริหารส่วนตำบลใหม่พัฒนา อำเภอกะลา จังหวัดลำปาง

ยุทธศาสตร์จังหวัดที่ 4 ยุทธศาสตร์การพัฒนา สังคม คุณภาพชีวิต ความมั่นคง และทรัพยากรธรรมชาติและสิ่งแวดล้อม

ยุทธศาสตร์การพัฒนาของ อบท. ในเขตจังหวัดที่ 1 การพัฒนาโครงสร้างพื้นฐาน

ยุทธศาสตร์ที่ 1 การพัฒนาโครงสร้างพื้นฐาน

1.1 แผนงานอุตสาหกรรมและการโยธา

ที่	โครงการ / กิจกรรม	วัตถุประสงค์	เป้าหมาย (ผลผลิตของโครงการ)	งบประมาณ					ตัวชี้วัด (KPI)	ผลที่คาดว่าจะได้รับ	หน่วยงานรับผิดชอบหลัก
				2561	2562	2563	2564	2565			
9	โครงการซ่อมสร้างถนน คสล. ขอบย่านนายสุรินทร์ ศรีชัย บ้านต้นผึ้ง หมู่ที่ 5	เพื่อให้ประชาชนได้มีถนนใช้ในการสัญจรได้อย่างสะดวก	- ก่อสร้างถนน คสล. จำนวน 1 สาย ขนาดกว้าง 4.00 เมตร ยาว 200.00 เมตร หนา 0.15 เมตร หรือมีพื้นที่ไม่น้อยกว่า 800 ตารางเมตร รายละเอียดตามแบบแปลน อบต.ใหม่พัฒนา				440,000		ร้อยละ 80ของผู้ใช้ถนนมีความสะดวก รวดเร็ว	ถนนมีมาตรฐานการสัญจร สะดวกรวดเร็ว ปลอดภัย	กองช่าง
10	โครงการก่อสร้างท่อระบายน้ำ รางระบายน้ำ คสล. หน้าบ้านนายสมบุรณ์ ไปหา ถึง หน้าโรงเรียน บ้านต้นผึ้ง หมู่ที่ 5	เพื่อการระบายน้ำที่ดีและป้องกันน้ำท่วมขังบ้านเรือนราษฎร	ก่อสร้างท่อระบายน้ำรางระบายน้ำ คสล. ยาว 110 เมตร รายละเอียดตามแบบแปลน อบต.ใหม่พัฒนา				176,000		ร้อยละ 70 ของบ้านเรือนไม่มีน้ำท่วมขัง	การระบายน้ำที่ดีและป้องกันน้ำท่วมขังบ้านเรือนราษฎร	กองช่าง
11	โครงการซ่อมสร้างถนน แอสฟัลติกคอนกรีตจากหน้าวัดต้นผึ้ง ถึง ประปาหมู่บ้าน บ้านต้นผึ้ง หมู่ที่ 5	เพื่อให้ประชาชนได้มีถนนใช้ในการสัญจรได้อย่างสะดวก	- ขนาดกว้าง 3.00 เมตร ยาว 380.00 เมตร หนา 0.05 เมตร รายละเอียดตามแบบแปลน อบต.ใหม่พัฒนา				400,000		ร้อยละ 80ของผู้ใช้ถนนมีความสะดวก รวดเร็ว	ถนนมีมาตรฐานการสัญจร สะดวกรวดเร็ว ปลอดภัย	กองช่าง
12	โครงการขุดลอกลำเหมืองไส้ไก่แม่ปืม บ้านต้นผึ้ง หมู่ที่ 5	เพื่อให้ประชาชนได้มีน้ำใช้เพื่อการเกษตร	- ขุดลอก พัฒนา ปรับปรุงแหล่งน้ำ หนองน้ำ สาธารณะต่าง ๆ ในตำบลใหม่พัฒนา				150,000		ร้อยละ 70 ของเกษตรกรมีน้ำใช้เพียงพอ	เกษตรกรตำบลใหม่พัฒนามีน้ำใช้เพียงพอสำหรับการเกษตร	กองช่าง
13	โครงการก่อสร้างสะพานเหล็กข้ามลำน้ำแม่ปืม บ้านต้นผึ้ง หมู่ที่ 5	เพื่อความสะดวกของประชาชนที่สัญจรไปมา	ก่อสร้างสะพาน เหล็ก จำนวน 1 แห่ง ขนาดกว้าง 2.00 เมตร ยาว 15.00 เมตร รายละเอียดตามแบบแปลน อบต.ใหม่พัฒนา					100,000	ร้อยละ 80ของผู้ใช้สะพานมีความสะดวก รวดเร็ว	สะพานมีมาตรฐานการสัญจร สะดวกรวดเร็ว ปลอดภัย	กองช่าง
14	โครงการก่อสร้างถนน คสล. หน้าบ้านนางผกา พันธุ์ชมพู ถึง สวนนายสุพันธ์ สัญญาเขื่อน บ้านต้นผึ้ง หมู่ที่ 5	เพื่อให้ประชาชนได้มีถนนใช้ในการสัญจรได้อย่างสะดวก	- ขนาดกว้าง 3.00 เมตร ยาว 500.00 เมตร หนา 0.15 เมตร หรือพื้นที่ไม่น้อยกว่า 1,500.00 เมตร รายละเอียดตามแบบแปลน อบต.ใหม่พัฒนา					825,000	ร้อยละ 80ของผู้ใช้ถนนมีความสะดวก รวดเร็ว	ถนนมีมาตรฐานการสัญจร สะดวกรวดเร็ว ปลอดภัย	กองช่าง

รายละเอียดโครงการพัฒนาท้องถิ่น
แผนพัฒนาท้องถิ่น (พ.ศ. 2561 - 2565)

แบบ ผ. ๐๒

องค์การบริหารส่วนตำบลใหม่พัฒนา อำเภอกะลา จังหวัดลพบุรี

ยุทธศาสตร์จังหวัดที่ 4 ยุทธศาสตร์การพัฒนา สังคม คุณภาพชีวิต ความมั่นคง และทรัพยากรธรรมชาติและสิ่งแวดล้อม

ยุทธศาสตร์การพัฒนาของ อบท. ในเขตจังหวัดที่ 1 การพัฒนาโครงสร้างพื้นฐาน

ยุทธศาสตร์ที่ 1 การพัฒนาโครงสร้างพื้นฐาน

1.1 แผนงานอุตสาหกรรมและการโยธา

ที่	โครงการ / กิจกรรม	วัตถุประสงค์	เป้าหมาย (ผลผลิตของโครงการ)	งบประมาณ					ตัวชี้วัด (KPI)	ผลที่คาดว่าจะได้รับ	หน่วยงานรับผิดชอบหลัก
				2561	2562	2563	2564	2565			
15	โครงการก่อสร้างถนน คสล. หน้าบ้านนายสุพจน์ เจริญย์ ถึง หน้าบ้านนายสมชาย เหล่ากาครี บ้านต้นผึ้ง หมู่ที่ 5	เพื่อให้ประชาชนได้มีถนนใช้ในการสัญจรได้อย่างสะดวก	- ขนาดกว้าง 3.00 เมตร ยาว 500.00 เมตร หนา 0.15 เมตร หรือพื้นที่ไม่น้อยกว่า 1,500.00 เมตร รายละเอียดตามแบบแปลน อบต.ใหม่พัฒนา					825,000	ร้อยละ 80ของผู้ใช้ถนนมีความสะดวก รวดเร็ว	ถนนมีมาตรฐานการสัญจร สะดวกรวดเร็ว ปลอดภัย	กองช่าง
บ้านทุ่งขาม หมู่ที่ 6											
1	โครงการก่อสร้างถนนลูกรังทางสายทุ่งอ้าย บ้านทุ่งขาม หมู่ที่ 6	เพื่อให้ประชาชนได้มีถนนใช้ในการขนส่งพืชผลทางการเกษตร	- ก่อสร้างถนนลูกรัง ขนาดกว้าง 3.00 เมตร ยาว 310.00 เมตร หนาเฉลี่ย 0.30 เมตร หรือปริมาตรไม่น้อยกว่า 362 ลูกบาศก์เมตร รายละเอียดตามแบบแปลน อบต.ใหม่พัฒนา			50,600			ร้อยละ 80ของผู้ใช้ถนนมีความสะดวก รวดเร็ว	ถนนมีมาตรฐานการสัญจร สะดวกรวดเร็ว ปลอดภัย และใช้สำหรับขนส่งผลทางการเกษตร	กองช่าง
2	โครงการก่อสร้างถนน คสล. จากสะพานข้ามลำน้ำแม่ยาว ถึง พระธาตุคุดยอยาง (ช่วงที่ 1) บ้านทุ่งขาม หมู่ที่ 6	เพื่อให้ประชาชนได้มีถนนใช้ในการสัญจรได้อย่างสะดวก	- ขนาดกว้าง 3.50 เมตร ยาว 220 เมตร หนาเฉลี่ย 0.15 เมตร หรือพื้นที่ไม่น้อยกว่า 770 ตารางเมตร รายละเอียดตามแบบแปลน อบต.ใหม่พัฒนา			417,700			ร้อยละ 80ของผู้ใช้ถนนมีความสะดวก รวดเร็ว	ถนนมีมาตรฐานการสัญจร สะดวกรวดเร็ว ปลอดภัย	กองช่าง
3	โครงการวางท่อลำเหมืองทุ่งพะ พร้อมทำถนนลูกรัง (ต่อของเดิม) บ้านทุ่งขาม หมู่ที่ 6	เพื่อให้ประชาชนได้มีถนนใช้ในการขนส่งพืชผลทางการเกษตร	- วางท่อระบายน้ำ คสล. ปากล้นราง ชั้น 3 ขนาดเส้นผ่าศูนย์กลาง 0.80 เมตร จำนวน 135 ท่อน บ่อพักขนาดกว้าง 1.20 เมตร ยาว 1.00 เมตร สูง 1.35 เมตร หนา 0.10 เมตร จำนวน 15 บ่อ พร้อมก่อสร้างถนนลูกรัง รายละเอียดตามแบบแปลน อบต.ใหม่พัฒนา			445,500			ร้อยละ 80ของผู้ใช้ถนนมีความสะดวก รวดเร็ว	ถนนมีมาตรฐานการสัญจร สะดวกรวดเร็ว ปลอดภัย	กองช่าง

รายละเอียดโครงการพัฒนาท้องถิ่น
แผนพัฒนาท้องถิ่น (พ.ศ. 2561 - 2565)

องค์การบริหารส่วนตำบลใหม่พัฒนา อำเภอกะลา จังหวัดลำปาง

ยุทธศาสตร์จังหวัดที่ 4 ยุทธศาสตร์การพัฒนา สังคม คุณภาพชีวิต ความมั่นคง และทรัพยากรธรรมชาติและสิ่งแวดล้อม

ยุทธศาสตร์การพัฒนาของ อบท. ในเขตจังหวัดที่ 1 การพัฒนาโครงสร้างพื้นฐาน

ยุทธศาสตร์ที่ 1 การพัฒนาโครงสร้างพื้นฐาน

1.1 แผนงานอุตสาหกรรมและการโยธา

ที่	โครงการ / กิจกรรม	วัตถุประสงค์	เป้าหมาย (ผลผลิตของโครงการ)	งบประมาณ					ตัวชี้วัด (KPI)	ผลที่คาดว่าจะได้รับ	หน่วยงานรับผิดชอบหลัก
				2561	2562	2563	2564	2565			
4	โครงการซ่อม/สร้างฝาย คลส. ห้วยแม่อาจ บ้านทุ่งขาม หมู่ที่ 6	เพื่อให้ประชาชนมีแหล่งน้ำสำหรับทำการเกษตร	- เสริมสันฝาย คลส. ห้วยแม่อาจ				100,000		ร้อยละ 70 ของเกษตรกรมีน้ำใช้เพียงพอ	เกษตรกรตำบลใหม่พัฒนา มีน้ำใช้เพียงพอสำหรับการเกษตร	กองช่าง
5	โครงการซ่อม/สร้างถนนลูกรังทุ่งแก้วเคราะห์ บ้านทุ่งขาม หมู่ที่ 6	เพื่อให้ประชาชนได้มีถนนใช้ในการขนส่งพืชผลทางการเกษตร	ก่อสร้างถนนลูกรัง ขนาดกว้าง 3.00 เมตร ยาว 1,000.00 เมตร หนา 0.30 เมตร รายละเอียดตามแบบแปลน อบต.ใหม่พัฒนา				200,000		ร้อยละ 80ของผู้ใช้ถนนมีความสะดวก รวดเร็ว	ถนนมีมาตรฐานการสัญจร สะดวกรวดเร็ว ปลอดภัย และใช้สำหรับขนส่งผลทางการเกษตร	กองช่าง
6	โครงการซ่อม/สร้างเสียดตามสายประจำหมู่บ้าน บ้านทุ่งขาม หมู่ที่ 6	เพื่อใช้ในการประชาสัมพันธ์ข่าวสารจากหน่วยงานต่าง ๆ ให้แก่ประชาชนได้รับทราบ	- ก่อสร้างหอกระจายข่าว				300,000		ร้อยละ 90 ของประชาชนในพื้นที่ได้รับข่าวสารที่ชัดเจนขึ้น	ประชาชนในหมู่บ้านได้รับข้อมูลข่าวสารที่ชัดเจนและถูกต้อง	กองช่าง
7	โครงการขยายเขตไฟฟ้าเข้าพื้นที่การเกษตร (ต่อเนื่อง) บ้านทุ่งขาม หมู่ที่ 6	เพื่อให้ประชาชนมีไฟฟ้าใช้ในครัวเรือน	- ขยายเขตไฟฟ้าพร้อมปักเสา				300,000		ร้อยละ 80 ของประชาชนได้มีไฟฟ้าใช้ในชีวิตประจำวัน	ประชาชนมีไฟฟ้าใช้ทั้งในครัวเรือนและพื้นที่	กองช่าง
8	โครงการขยายไหล่ทางถนนสายทุ่งโป่ง บ้านทุ่งขาม หมู่ที่ 6	เพื่อให้ประชาชนได้มีถนนใช้ในการขนส่งพืชผลทางการเกษตร	- ขยายไหล่ทางถนน ขนาดกว้าง 0.50 เมตร ยาว 500.00 เมตร หนา 0.15 เมตร พื้นที่ไม่น้อยกว่า 250.00 ตารางเมตร รายละเอียดตามแบบแปลน อบต.ใหม่พัฒนา					137,500	ร้อยละ 80ของผู้ใช้ถนนมีความสะดวก รวดเร็ว	ถนนมีมาตรฐานการสัญจร สะดวกรวดเร็ว ปลอดภัย และใช้สำหรับขนส่งผลทางการเกษตร	กองช่าง
9	โครงการปรับปรุงภูมิทัศน์ลานน้ำเฒ่าไต้ เหนือสะพานใหม่ข้ามลำน้ำแม่ยาว บ้านทุ่งขาม หมู่ที่ 6	เพื่อป้องกันน้ำเซาะตลิ่งในช่วงฤดูฝน	- ปรับปรุงภูมิทัศน์ลานน้ำเฒ่าไต้					150,000	ร้อยละ 70 ของพื้นที่ได้รับการป้องกันตลิ่งพัง	พื้นที่ได้รับการป้องกันดินพังทลาย	กองช่าง
10	โครงการซ่อมสร้างฝายอุ้งจ่า บ้านทุ่งขาม หมู่ที่ 6	เพื่อให้ประชาชนมีแหล่งน้ำสำหรับทำการเกษตร	- เสริมสันฝาย คลส. ทุ่งอู้งจ่า					100,000	ร้อยละ 70 ของเกษตรกรมีน้ำใช้เพียงพอ	เกษตรกรตำบลใหม่พัฒนา มีน้ำใช้เพียงพอสำหรับการเกษตร	กองช่าง

บ้านนาโป่งหาญ หมู่ที่ 7

รายละเอียดโครงการพัฒนาท้องถิ่น
แผนพัฒนาท้องถิ่น (พ.ศ. 2561 - 2565)

องค์การบริหารส่วนตำบลใหม่พัฒนา อำเภอกะลา จังหวัดลำปาง

ยุทธศาสตร์จังหวัดที่ 4 ยุทธศาสตร์การพัฒนา สังคม คุณภาพชีวิต ความมั่นคง และทรัพยากรธรรมชาติและสิ่งแวดล้อม

ยุทธศาสตร์การพัฒนาของ อบท. ในเขตจังหวัดที่ 1 การพัฒนาโครงสร้างพื้นฐาน

ยุทธศาสตร์ที่ 1 การพัฒนาโครงสร้างพื้นฐาน

1.1 แผนงานอุตสาหกรรมและการโยธา

ที่	โครงการ / กิจกรรม	วัตถุประสงค์	เป้าหมาย (ผลผลิตของโครงการ)	งบประมาณ					ตัวชี้วัด (KPI)	ผลที่คาดว่าจะได้รับ	หน่วยงานรับผิดชอบหลัก
				2561	2562	2563	2564	2565			
1	โครงการก่อสร้างระบบประปาหมู่บ้าน บ้านนาโป่งหลาย หมู่ที่ 7	เพื่อให้ประชาชนมีน้ำสำหรับการอุปโภคและบริโภค	- ก่อสร้างถังเก็บน้ำคสล. ขนาดกว้าง 4.00 เมตร ยาว 4.00 เมตร สูง 2 เมตร พร้อมฐานวางท่อถึงสูง 3.00 เมตร ยาว 3.00 เมตร รายละเอียดตามแบบแปลน อบต. ใหม่พัฒนา			286,200			ร้อยละ 80 ของประชาชนผู้ใช้น้ำระบบประปาหมู่บ้าน	ประชาชนมีน้ำที่สะอาดใช้อุปโภค บริโภค อย่างพอเพียง	กองช่าง
2	โครงการก่อสร้างถนน คสล. ต่อจากบ้านนายสุขชินแก้ว บ้านนาโป่งหลาย หมู่ที่ 7	เพื่อให้ประชาชนได้มีถนนใช้ในการสัญจรได้อย่างสะดวก	- ขนาด กว้าง 3.00 เมตร ยาว 100.00 เมตร หนา 0.15 เมตร มีพื้นที่ไม่น้อยกว่า 300.00 เมตร รายละเอียดตามแบบแปลน อบต. ใหม่พัฒนา			165,000			ร้อยละ 80 ของผู้ใช้ถนนมีความสะดวก รวดเร็ว	ถนนมีมาตรฐานการสัญจร สะดวก รวดเร็ว ปลอดภัย	กองช่าง
3	โครงการก่อสร้างถนน คสล. ซอยข้างบ้านนายทรัพย์ ถึง บ้านนางสวย แก้วเมืองมา บ้านนาโป่งหลาย หมู่ที่ 7	เพื่อให้ประชาชนได้มีถนนใช้ในการสัญจรได้อย่างสะดวก	- ขนาด กว้าง 3.00 เมตร ยาว 350.00 เมตร หนา 0.15 เมตร พื้นที่ไม่น้อยกว่า 1,050.00 เมตร รายละเอียดตามแบบแปลน อบต. ใหม่พัฒนา			577,500			ร้อยละ 80 ของผู้ใช้ถนนมีความสะดวก รวดเร็ว	ถนนมีมาตรฐานการสัญจร สะดวก รวดเร็ว ปลอดภัย	กองช่าง
4	โครงการขยายเขตไฟฟ้าเข้าพื้นที่การเกษตร บ้านนาโป่งหลาย หมู่ที่ 7	เพื่อให้ประชาชนมีไฟฟ้าใช้ในชีวิตประจำวัน	- ขยายเขตไฟฟ้าพร้อมปักเสา			200,000			ร้อยละ 80 ของประชาชนได้มีไฟฟ้าใช้ในชีวิตประจำวัน	ประชาชนมีไฟฟ้าใช้ทั้งในครัวเรือนและพื้นที่	กองช่าง
5	โครงการก่อสร้างรางส่งน้ำ คสล. ลำเหมืองแม่ติบ ต่อจากหน้าบ้านนางดี กันทะยะ บ้านนาโป่งหลาย หมู่ที่ 7	เพื่อป้องกันการกัดเซาะผนังลำเหมืองและให้ประชาชนได้มีน้ำใช้เพื่อการเกษตร	- ขนาดกว้าง 1.7 เมตร ยาว 100.00 เมตร สูง 1.00 เมตร หนา 0.10 เมตร รายละเอียดตามแบบแปลน อบต. ใหม่พัฒนา				320,000		ร้อยละ 70 ของเกษตรกรมีน้ำใช้เพียงพอ	เกษตรกรตำบลใหม่พัฒนามีน้ำใช้เพียงพอสำหรับการเกษตร	กองช่าง
6	โครงการขยายเขตระบบประปาหมู่บ้าน บ้านนาโป่งหลาย หมู่ที่ 7	เพื่อให้ประชาชนได้มีน้ำที่สะอาดใช้เพื่อการอุปโภคบริโภคที่เพียงพอทุกครัวเรือน	- ขยายเขตระบบประปาหมู่บ้าน เพิ่มเดิมติดตั้งท่อ pvc รายละเอียดตามแบบแปลนของ อบต. ใหม่พัฒนา				300,000		ร้อยละ 80 ของประชาชนผู้ใช้น้ำระบบประปาหมู่บ้าน	ประชาชนมีน้ำที่สะอาดใช้อุปโภค บริโภค อย่างพอเพียงและสามารถเพิ่มผลผลิตทางการเกษตรได้	กองช่าง

รายละเอียดโครงการพัฒนาท้องถิ่น
แผนพัฒนาท้องถิ่น (พ.ศ. 2561 - 2565)

องค์การบริหารส่วนตำบลใหม่พัฒนา อำเภอกะลา จังหวัดลำปาง

ยุทธศาสตร์จังหวัดที่ 4 ยุทธศาสตร์การพัฒนา สังคม คุณภาพชีวิต ความมั่นคง และทรัพยากรธรรมชาติและสิ่งแวดล้อม

ยุทธศาสตร์การพัฒนาของ อบท. ในเขตจังหวัดที่ 1 การพัฒนาโครงสร้างพื้นฐาน

ยุทธศาสตร์ที่ 1 การพัฒนาโครงสร้างพื้นฐาน

1.1 แผนงานอุตสาหกรรมและการโยธา

ที่	โครงการ / กิจกรรม	วัตถุประสงค์	เป้าหมาย (ผลผลิตของโครงการ)	งบประมาณ					ตัวชี้วัด (KPI)	ผลที่คาดว่าจะได้รับ	หน่วยงานรับผิดชอบหลัก
				2561	2562	2563	2564	2565			
7	โครงการซ่อมสร้างถนนลาดยางแอสฟัลติกส์คอนกรีตขอยข้างป่าช้าถึงบ้านนายสมบูรณ์ ตำบลบ้านนาโปงหาญ หมู่ที่ 7	เพื่อให้ประชาชนได้มีถนนใช้ในการสัญจรได้อย่างสะดวก	- ขนาดกว้าง 4.00 เมตร ยาว 400.00 เมตร หนาเฉลี่ย 0.05 เมตร รายละเอียดตามแบบแปลน อบต.ใหม่พัฒนา				480,000		ร้อยละ 80ของผู้ใช้ถนนมีความสะดวก รวดเร็ว	ถนนมีมาตรฐานการสัญจร สะดวกรวดเร็ว ปลอดภัย	กองช่าง
8	โครงการขุดลอกสระแม่ติบ บ้านนาโปงหาญ หมู่ที่ 7	เพื่อให้ประชาชนได้มีน้ำใช้เพื่อการเกษตร	- ขุดลอก พัฒนา ปรับปรุง แหล่งน้ำ หนองน้ำ สาธารณะต่าง ๆ ในตำบลใหม่พัฒนา				150,000		ร้อยละ 70 ของเกษตรกรมีน้ำใช้เพียงพอ	สามารถเก็บน้ำได้ปริมาณเพิ่มขึ้นทำให้เกษตรกรตำบลใหม่พัฒนามีน้ำใช้เพียงพอสำหรับการเกษตร	กองช่าง
9	โครงการซ่อมสร้างถนนลาดยางแอสฟัลติกส์คอนกรีตถนนหมู่บ้านข้างบ้านนายเกษม ถึงบ้านนางดี กันทะยะ บ้านนาโปงหาญ หมู่ที่ 7	เพื่อให้ประชาชนได้มีถนนใช้ในการสัญจรได้อย่างสะดวก	- ขนาดกว้าง 6.00 เมตร ยาว 220 เมตร หนาเฉลี่ย 0.05 เมตร รายละเอียดตามแบบแปลน อบต.ใหม่พัฒนา				396,000		ร้อยละ 80ของผู้ใช้ถนนมีความสะดวก รวดเร็ว	ถนนมีมาตรฐานการสัญจร สะดวกรวดเร็ว ปลอดภัย	กองช่าง
10	โครงการก่อสร้างถนน คสล. ขอยบ้านนายบุญสม เรียงตามอย บ้านนาโปงหาญ หมู่ที่ 7	เพื่อให้ประชาชนได้มีถนนใช้ในการสัญจรได้อย่างสะดวก	- ขนาด กว้าง 3.00 เมตร ยาว 120. เมตร หนา 0.15 เมตร มีพื้นที่ไม่น้อยกว่า 360.00 ตารางเมตร รายละเอียดตามแบบแปลน อบต.ใหม่พัฒนา					198,000	ร้อยละ 80ของผู้ใช้ถนนมีความสะดวก รวดเร็ว	ถนนมีมาตรฐานการสัญจร สะดวกรวดเร็ว ปลอดภัย	กองช่าง
11	โครงการก่อสร้างอาคารสูบน้ำแบบเครื่องยนต์พร้อมท่อส่งน้ำลำน้ำแม่ติบ บ้านนาโปงหาญ หมู่ที่ 7	เพื่อให้ประชาชนมีน้ำใช้ในการทำการเกษตร ทุกฤดูกาล	- ก่อสร้างอาคารพร้อมติดตั้งเครื่องสูบน้ำแบบเครื่องยนต์ พร้อมท่อส่งน้ำ รายละเอียดตามแบบแปลน อบต.ใหม่พัฒนา					410,000	ร้อยละ 80 ของเกษตรกรมีน้ำใช้ในการทำการเกษตร	ประชาชนมีน้ำเพียงพอต่อการทำการเกษตร	กองช่าง
12	โครงการก่อสร้างรางส่งน้ำ คสล. ลำเหมืองไล่ไก่จากอ่างแม่ติบ บ้านนาโปงหาญ หมู่ที่ 7	เพื่อป้องกันการกัดเซาะผนังลำเหมือง และให้ประชาชนได้ใช้น้ำเพื่อการเกษตร	- ก่อสร้างรางส่งน้ำ คสล.ลำเหมืองไล่ไก่					200,000	ร้อยละ 70 ของลำเหมืองในหมู่บ้านได้รับการพัฒนา	เกษตรกรตำบลใหม่พัฒนามีน้ำใช้เพียงพอสำหรับการเกษตร	กองช่าง
13	โครงการขุดลอกลำเหมืองแม่ติบ บ้านนาโปงหาญ หมู่ที่ 7	เพื่อให้ประชาชนได้มีน้ำใช้เพื่อการเกษตร	- ขุดลอก พัฒนา ปรับปรุง แหล่งน้ำ หนองน้ำ สาธารณะต่าง ๆ ในตำบลใหม่พัฒนา					150,000	ร้อยละ 70 ของเกษตรกรมีน้ำใช้เพียงพอ	เกษตรกรตำบลใหม่พัฒนามีน้ำใช้เพียงพอสำหรับการเกษตร	กองช่าง

รายละเอียดโครงการพัฒนาท้องถิ่น
แผนพัฒนาท้องถิ่น (พ.ศ. 2561 - 2565)

องค์การบริหารส่วนตำบลใหม่พัฒนา อำเภอกะลา จังหวัดลพบุรี

ยุทธศาสตร์จังหวัดที่ 4 ยุทธศาสตร์การพัฒนา สังคม คุณภาพชีวิต ความมั่นคง และทรัพยากรธรรมชาติและสิ่งแวดล้อม

ยุทธศาสตร์การพัฒนาของ อบท. ในเขตจังหวัดที่ 1 การพัฒนาโครงสร้างพื้นฐาน

ยุทธศาสตร์ที่ 1 การพัฒนาโครงสร้างพื้นฐาน

1.1 แผนงานอุตสาหกรรมและการโยธา

ที่	โครงการ / กิจกรรม	วัตถุประสงค์	เป้าหมาย (ผลผลิตของโครงการ)	งบประมาณ					ตัวชี้วัด (KPI)	ผลที่คาดว่าจะได้รับ	หน่วยงานรับผิดชอบหลัก
				2561	2562	2563	2564	2565			
1	โครงการก่อสร้างถนน คสล. จากสนามกีฬา ถึง หุ่นงโค้ง (ช่วงที่ 1) บ้านแม่ปืมสันติสุข หมู่ที่ 8	เพื่อให้ประชาชนได้มีถนนใช้ในการสัญจรได้อย่างสะดวก	- ขนาดกว้าง 3.00 เมตร ยาว 260.00 เมตร หนา 0.15 เมตร หรือมีพื้นที่ไม่น้อยกว่า 780 ตารางเมตร รายละเอียดตามแบบแปลน อบต.ใหม่พัฒนา			423,400			ร้อยละ 80ของผู้ใช้ถนนมีความสะดวก รวดเร็ว	ถนนมีมาตรฐานการสัญจร สะดวกรวดเร็ว ปลอดภัย	กองช่าง
2	โครงการขุดเจาะบ่อบาดาลพร้อมติดตั้งปั๊มสุบบริเวณที่ผู้ใหญ่บุญรวย ดวงแก้ว บ้านแม่ปืมสันติสุข หมู่ที่ 8	เพื่อให้ประชาชนมีน้ำสำหรับการอุปโภคและบริโภค	- เจาะบ่อบาดาลขุดเจาะบ่อบาดาล ชนิดท่อ พีวีซี ขนาดเส้นผ่าศูนย์กลาง 6 นิ้ว ชั้น 13.5 ความลึก 150.00 เมตร ติดตั้งเครื่องสูบน้ำแบบซัมเมิสซิเบิล รายละเอียดตามแบบแปลนของ อบต.ใหม่พัฒนา			383,100			ร้อยละ 80 ของประชาชนผู้ใช้น้ำระบบประปาหมู่บ้าน	ประชาชนมีน้ำที่สะอาดใช้อุปโภค บริโภค อย่างพอเพียง	กองช่าง
3	โครงการก่อสร้างรางส่งน้ำ คสล. จากคลองชลประทานลงเหมืองอ้อยค้าง บ้านแม่ปืมสันติสุข หมู่ที่ 8	เพื่อให้ประชาชนมีแหล่งน้ำสำหรับทำการเกษตร	- ก่อสร้างรางส่งน้ำ คสล. จำนวน 1 แห่ง			300,000			ร้อยละ 70 ของเกษตรกรมีน้ำใช้เพียงพอ	เกษตรกรตำบลใหม่พัฒนามีน้ำใช้เพียงพอสำหรับการเกษตร	กองช่าง
4	โครงการก่อสร้างถนน คสล. จากทางหลวงชนบท ถึงคลองกิวคอกหมา (ข้างฟาร์มนายสุนทร) บ้านแม่ปืมสันติสุข หมู่ที่ 8	เพื่อให้ประชาชนได้มีถนนใช้ในการสัญจรได้อย่างสะดวก	- ขนาดกว้าง 3.00 เมตร ยาว 240.00 เมตร หนา 0.15 เมตร หรือมีพื้นที่ไม่น้อยกว่า 720 ตารางเมตร ตามแบบแปลน อบต.ใหม่พัฒนา			360,000			ร้อยละ 80ของผู้ใช้ถนนมีความสะดวก รวดเร็ว	ถนนมีมาตรฐานการสัญจร สะดวกรวดเร็ว ปลอดภัย	กองช่าง
5	โครงการซ่อมสร้างถนน คสล. จากสนามกีฬา ถึง หุ่นงโค้ง (ช่วงที่ 2) บ้านแม่ปืมสันติสุข หมู่ที่ 8	เพื่อให้ประชาชนได้มีถนนใช้ในการสัญจรได้อย่างสะดวก	- ขนาดกว้าง 3.00 เมตร ยาว 260.00 เมตร หนา 0.15 เมตร หรือมีพื้นที่ไม่น้อยกว่า 780 ตารางเมตร รายละเอียดตามแบบแปลน อบต.ใหม่พัฒนา				409,600		ร้อยละ 80ของผู้ใช้ถนนมีความสะดวก รวดเร็ว	ถนนมีมาตรฐานการสัญจร สะดวกรวดเร็ว ปลอดภัย	กองช่าง
6	โครงการซ่อม/สร้างเสิงตามสายประจําหมู่บ้าน บ้านแม่ปืมสันติสุข หมู่ที่ 8	เพื่อใช้ในการประชาสัมพันธ์ข่าวสารจากหน่วยงานต่าง ๆ ให้แก่ประชาชนได้รับทราบ	- ก่อสร้างหอกระจายข่าว				300,000		ร้อยละ 90 ของประชาชนในพื้นที่ได้รับข่าวสารที่ชัดเจนขึ้น	ประชาชนในหมู่บ้านได้รับข้อมูลข่าวสารที่ชัดเจนและถูกต้อง	กองช่าง

รายละเอียดโครงการพัฒนาท้องถิ่น
แผนพัฒนาท้องถิ่น (พ.ศ. 2561 - 2565)

องค์การบริหารส่วนตำบลใหม่พัฒนา อำเภอกะลา จังหวัดลำปาง

ยุทธศาสตร์จังหวัดที่ 4 ยุทธศาสตร์การพัฒนา สังคม คุณภาพชีวิต ความมั่นคง และทรัพยากรธรรมชาติและสิ่งแวดล้อม

ยุทธศาสตร์การพัฒนาของ อบท. ในเขตจังหวัดที่ 1 การพัฒนาโครงสร้างพื้นฐาน

ยุทธศาสตร์ที่ 1 การพัฒนาโครงสร้างพื้นฐาน

1.1 แผนงานอุตสาหกรรมและการโยธา

ที่	โครงการ / กิจกรรม	วัตถุประสงค์	เป้าหมาย (ผลผลิตของโครงการ)	งบประมาณ					ตัวชี้วัด (KPI)	ผลที่คาดว่าจะได้รับ	หน่วยงานรับผิดชอบหลัก
				2561	2562	2563	2564	2565			
7	โครงการก่อสร้างรางส่งน้ำ คลส. ลำเหมืองหลวง บ้านแม่ป๋มสันติสุข หมู่ที่ 8	เพื่อป้องกันการกัดเซาะผนังลำเหมืองและให้ประชาชนได้มีน้ำใช้เพื่อการเกษตร	- ก่อสร้างรางส่งน้ำลำเหมือง คลส. จำนวน 1 เส้น				300,000		ร้อยละ 70 ของเกษตรกรมีน้ำใช้เพียงพอ	ป้องกันการกัดเซาะผนังลำเหมืองเกษตรกรตำบลใหม่พัฒนามีน้ำใช้เพียงพอสำหรับการเกษตร	กองช่าง
8	โครงการก่อสร้างรางส่งน้ำ คลส. ลำเหมืองไล่ไก่หนองโค้ง (ต่อเนื่อง) บ้านแม่ป๋มสันติสุข หมู่ที่ 8	เพื่อป้องกันการกัดเซาะผนังลำเหมืองและให้ประชาชนได้มีน้ำใช้เพื่อการเกษตร	- ก่อสร้างรางส่งน้ำลำเหมือง คลส. ขนาดกว้าง 0.80 เมตร ยาว 300.00 เมตร สูง 0.60 เมตร หนา 0.10 เมตร รายละเอียดตามแบบแปลน อบต. ใหม่พัฒนา				450,000		ร้อยละ 70 ของเกษตรกรมีน้ำใช้เพียงพอ	เกษตรกรตำบลใหม่พัฒนามีน้ำใช้เพียงพอสำหรับการเกษตร	กองช่าง
9	โครงการก่อสร้างรางระบายน้ำ รางระบายน้ำจากบ้านนางพัน ประกอบศิลป์ ถึง คลองชลประทานกัวคอกหมา บ้านแม่ป๋มสันติสุข หมู่ที่ 8	เพื่อการระบายน้ำที่ดีและป้องกันน้ำท่วมขังบ้านเรือนราษฎร	- ก่อสร้างรางระบายน้ำ คลส. ยาว 330.00 เมตร รายละเอียดตามแบบแปลน อบต. ใหม่พัฒนา				528,000		ร้อยละ 70 ของบ้านเรือนไม่มีน้ำท่วมขัง	การระบายน้ำที่ดีและป้องกันน้ำท่วมบ้านเรือนราษฎร	กองช่าง
10	โครงการก่อสร้างรางส่งน้ำ คลส. ลำเหมืองหลวง (ต่อเนื่อง) บ้านแม่ป๋มสันติสุข หมู่ที่ 8	เพื่อป้องกันการกัดเซาะผนังลำเหมืองและให้ประชาชนได้มีน้ำใช้เพื่อการเกษตร	- ก่อสร้างรางส่งน้ำลำเหมือง คลส. จำนวน 1 เส้น					300,000	ร้อยละ 70 ของเกษตรกรมีน้ำใช้เพียงพอ	ป้องกันการกัดเซาะผนังลำเหมืองเกษตรกรตำบลใหม่พัฒนามีน้ำใช้เพียงพอสำหรับการเกษตร	กองช่าง
11	โครงการก่อสร้างฝาย คลส. ห้วยแม่ปางใกล้ลานลุงกลม ราชัย บ้านแม่ป๋มสันติสุข หมู่ที่ 8	เพื่อให้ประชาชนมีแหล่งน้ำสำหรับทำการเกษตร	- ก่อสร้างฝาย คลส. จำนวน 1 แห่ง					150,000	ร้อยละ 70 ของเกษตรกรมีน้ำใช้เพียงพอ	เกษตรกรตำบลใหม่พัฒนามีน้ำใช้เพียงพอสำหรับการเกษตร	กองช่าง
12	โครงการขุดลอกลำเหมืองฝายหิน ถึง ลำเหมืองแม่ป๋ม บ้านแม่ป๋มสันติสุข หมู่ที่ 8	เพื่อให้ประชาชนได้มีน้ำใช้เพื่อการเกษตร และแหล่งน้ำไม่มีสิ่งปฏิกูล	- ขุดลอกลำเหมืองฝายหิน ถึง ลำเหมืองแม่ป๋ม จำนวน 1 เส้น					150,000	ร้อยละ 70 ของเกษตรกรมีน้ำใช้เพียงพอ	เกษตรกรตำบลใหม่พัฒนามีน้ำใช้เพียงพอสำหรับการเกษตร	กองช่าง
13	โครงการซ่อมสร้างถนน คลส. จากสนามกีฬา ถึง หุ่นองโค้ง (ช่วงที่ 3) บ้านแม่ป๋มสันติสุข หมู่ที่ 8	เพื่อให้ประชาชนได้มีถนนใช้ในการสัญจรได้อย่างสะดวก	- ขนาดกว้าง 3.00 เมตร ยาว 260.00 เมตร หนา 0.15 เมตร หรือมีพื้นที่ไม่น้อยกว่า 780 ตารางเมตร รายละเอียดตามแบบแปลน อบต. ใหม่พัฒนา					409,600	ร้อยละ 80ของผู้ใช้ถนนมีความสะดวก รวดเร็ว	ถนนมีมาตรฐานการสัญจร สะดวกรวดเร็ว ปลอดภัย	กองช่าง
14	โครงการซ่อมสร้างฝาย คลส. เหมืองแม่ป๋มบริเวณนายายเปิง ประกอบศิลป์ บ้านแม่ป๋มสันติสุข หมู่ที่ 8	เพื่อให้ประชาชนมีแหล่งน้ำสำหรับทำการเกษตร	- ซ่อมสร้างฝาย คลส. จำนวน 1 แห่ง					150,000	ร้อยละ 70 ของเกษตรกรมีน้ำใช้เพียงพอ	เกษตรกรตำบลใหม่พัฒนามีน้ำใช้เพียงพอสำหรับการเกษตร	กองช่าง

รายละเอียดโครงการพัฒนาท้องถิ่น
แผนพัฒนาท้องถิ่น (พ.ศ. 2561 - 2565)

องค์การบริหารส่วนตำบลใหม่พัฒนา อำเภอกะลา จังหวัดลำปาง

ยุทธศาสตร์จังหวัดที่ 4 ยุทธศาสตร์การพัฒนา สังคม คุณภาพชีวิต ความมั่นคง และทรัพยากรธรรมชาติและสิ่งแวดล้อม

ยุทธศาสตร์การพัฒนาของ อบท. ในเขตจังหวัดที่ 1 การพัฒนาโครงสร้างพื้นฐาน

ยุทธศาสตร์ที่ 1 การพัฒนาโครงสร้างพื้นฐาน

1.1 แผนงานอุตสาหกรรมและการโยธา

ที่	โครงการ / กิจกรรม	วัตถุประสงค์	เป้าหมาย (ผลผลิตของโครงการ)	งบประมาณ					ตัวชี้วัด (KPI)	ผลที่คาดว่าจะได้รับ	หน่วยงานรับผิดชอบหลัก	
				2561	2562	2563	2564	2565				
15	โครงการก่อสร้างสถานีสูบน้ำด้วยไฟฟ้าจากคลองส่งน้ำก๊วยคองมาสู่อำเภอเกษตรบ้านแม่ปืมสันติสุข หมู่ที่ 8	เพื่อให้ประชาชนมีแหล่งน้ำสำหรับการเกษตร	- ก่อสร้างอาคารพร้อมติดตั้งเครื่องสูบน้ำแบบหอยโข่งใช้มอเตอร์ไฟฟ้าพร้อมท่อส่งน้ำ รายละเอียดตามแบบแปลน อบต.ใหม่พัฒนา						50,000	ร้อยละ 70 ของเกษตรกรมีน้ำใช้เพียงพอ	เกษตรกรตำบลใหม่พัฒนามีน้ำใช้เพียงพอสำหรับการเกษตร	กองช่าง
บ้านทุ่งขามใต้ หมู่ที่ 9												
1	โครงการก่อสร้างอาคารสูบน้ำ บ้านทุ่งขามใต้ หมู่ที่ 9	เพื่อให้ประชาชนมีน้ำใช้ในการทำการเกษตร ทุกฤดูกาล	- ก่อสร้างอาคาร ขนาดกว้าง 1.50 เมตร ยาว 1.50 เมตร พร้อมเครื่องสูบน้ำแบบหอยโข่งใช้มอเตอร์ไฟฟ้า ขนาด 3 นิ้ว สูบน้ำได้ 1,130 ลิตรต่อ นาที พร้อมวางท่อ พีวีซี. แข็ง ท่อประปา ชนิดปลายธรรมดา ชั้น 13.5 เส้นผ่าศูนย์กลาง 3 นิ้ว ความยาวรวมไม่น้อยกว่า 1,200.00 เมตร รายละเอียดตามแบบแปลนของ อบต.ใหม่พัฒนา			404,800				ร้อยละ 80 ของเกษตรกรมีน้ำใช้ในการทำการเกษตร	ประชาชนมีน้ำสำหรับการเกษตร	กองช่าง
2	โครงการซ่อมสร้างถนน คสล. ขอยด้านขวามือ นางศรีบุญญา คำภีระ บ้านทุ่งขามใต้ หมู่ที่ 9	เพื่อให้ประชาชนได้มีถนนใช้ในการสัญจรได้อย่างสะดวก	- ขนาดกว้าง 3.00 เมตร ยาว 72.00 เมตร หนา 0.15 เมตร หรือมีพื้นที่ไม่น้อยกว่า 216 ตารางเมตร รายละเอียดตามแบบแปลนของ อบต.ใหม่พัฒนา			113,000				ร้อยละ 80 ของผู้ใช้ถนนมีความสะดวก รวดเร็ว	ถนนมีมาตรฐานการสัญจร สะดวกรวดเร็ว ปลอดภัย	กองช่าง
3	โครงการปรับปรุงระบบท่อประปาหมู่บ้าน จากบ้านนางวิมล ไสยวัง ถึงบ้านนางคำ นันดี บ้านทุ่งขามใต้ หมู่ที่ 9	เพื่อพัฒนาปรับปรุงระบบประปาหมู่บ้านให้มีมาตรฐานประชาชนสามารถใช้น้ำอุปโภค - บริโภคได้เพียงพอ	- วางท่อ พีวีซี. แข็ง ท่อประปา ชนิดปลายธรรมดา ชั้น 13.5 เส้นผ่าศูนย์กลาง 3 นิ้ว ความยาวรวมไม่น้อยกว่า 155.00 เมตร รายละเอียดตามแบบแปลน อบต.ใหม่พัฒนา			76,600				ร้อยละ 90 ของประชาชนใช้น้ำในการอุปโภค - บริโภค เพียงพอ และทั่วถึง	ประชาชนมีน้ำที่สะอาดใช้อุปโภค บริโภค อย่างพอเพียง	กองช่าง

รายละเอียดโครงการพัฒนาท้องถิ่น
แผนพัฒนาท้องถิ่น (พ.ศ. 2561 - 2565)

องค์การบริหารส่วนตำบลใหม่พัฒนา อำเภอกะฉะ จังหวัดลำปาง

ยุทธศาสตร์จังหวัดที่ 4 ยุทธศาสตร์การพัฒนา สังคม คุณภาพชีวิต ความมั่นคง และทรัพยากรธรรมชาติและสิ่งแวดล้อม

ยุทธศาสตร์การพัฒนาของ อบท. ในเขตจังหวัดที่ 1 การพัฒนาโครงสร้างพื้นฐาน

ยุทธศาสตร์ที่ 1 การพัฒนาโครงสร้างพื้นฐาน

1.1 แผนงานอุตสาหกรรมและการโยธา

ที่	โครงการ / กิจกรรม	วัตถุประสงค์	เป้าหมาย (ผลผลิตของโครงการ)	งบประมาณ					ตัวชี้วัด (KPI)	ผลที่คาดว่าจะได้รับ	หน่วยงานรับผิดชอบหลัก
				2561	2562	2563	2564	2565			
4	โครงการซ่อมสร้างถนน คสล. สายตง (ต่อเมือง) ถึงน้ำแม่ยาว บ้านทุ่งขามใต้ หมู่ที่ 9	เพื่อให้ประชาชนได้มีถนนใช้ในการสัญจรได้อย่างสะดวก	- ขนาดกว้าง 3 เมตร ยาว 125 เมตร หนา 0.15 เมตร หรือมีพื้นที่ไม่น้อยกว่า 357 ตารางเมตร พร้อมถมไหล่ทางกว้างข้างละ 0.20 เมตร รายละเอียดตามแบบแปลน อบต.ใหม่พัฒนา			198,600			ร้อยละ 80ของผู้ใช้ถนนมีความสะดวก รวดเร็ว	ถนนมีมาตรฐานการสัญจร สะดวกรวดเร็ว ปลอดภัย	กองช่าง
5	โครงการก่อสร้างถนน คสล.จากสะพานเหล็ก ไปถึงม่อนเก้าเสา บ้านทุ่งขามใต้ หมู่ที่ 9	เพื่อให้ประชาชนได้มีถนนใช้ในการสัญจรได้อย่างสะดวก	- ขนาดกว้าง 3 เมตร ยาว 260 เมตร หนา 0.15 เมตร พื้นที่ไม่น้อยกว่า 780.00 เมตร รายละเอียดตามแบบแปลน อบต.ใหม่พัฒนา			409,600			ร้อยละ 80ของผู้ใช้ถนนมีความสะดวก รวดเร็ว	ถนนมีมาตรฐานการสัญจร สะดวกรวดเร็ว ปลอดภัย	กองช่าง
6	โครงการก่อสร้างรางส่งน้ำ คสล. ลำเหมืองทุ่งแพะ (ต่อเมือง) บ้านทุ่งขามใต้ หมู่ที่ 9	เพื่อให้ประชาชนได้มีน้ำใช้เพื่อการเกษตร	- ขนาดกว้าง 1.20 เมตร ยาว 108.00 เมตร สูง 1.10 เมตร หนา 0.15 เมตร รายละเอียดตามแบบแปลนของ อบต.ใหม่พัฒนา			310,000			ร้อยละ 70 ของเกษตรกรมีน้ำใช้เพียงพอ	เกษตรกรตำบลใหม่พัฒนามีน้ำใช้เพียงพอสำหรับการเกษตร	กองช่าง
7	โครงการวางท่อส่งน้ำไปทุ่งเด่น บ้านทุ่งขามใต้ หมู่ที่ 9	เพื่อให้ประชาชนมีน้ำใช้ในการทำการเกษตร ทุกฤดูกาล	- วางท่อส่งน้ำไปทุ่งเด่น ท่อ พีวีซี. แฉ่ง ท่อประปา ชนิดปลายธรรมดา ชั้น 13.5 เส้นผ่าศูนย์กลาง 3 นิ้ว ความยาวรวมไม่น้อยกว่า 1,200.00 เมตร รายละเอียดตามแบบแปลน อบต.ใหม่พัฒนา				368,200		ร้อยละ 80 ของเกษตรกรมีน้ำใช้ในการทำการเกษตร	ประชาชนมีน้ำสำหรับทำการเกษตร	กองช่าง
8	โครงการซ่อมสร้างถนนลูกรังถนนฝั่งตะวันตก บ้านทุ่งขามใต้ หมู่ที่ 9	เพื่อให้ประชาชนได้มีถนนใช้ในการขนส่งที่ผลทางการเกษตร	ก่อสร้างถนนลูกรัง ขนาดกว้าง 3.00 เมตร ยาว 390.00 เมตร หนาเฉลี่ย 0.03 เมตร รายละเอียดตามแบบแปลน อบต.ใหม่พัฒนา				200,000		ร้อยละ 80ของผู้ใช้ถนนมีความสะดวก รวดเร็ว	ถนนมีมาตรฐานการสัญจร สะดวกรวดเร็ว ปลอดภัย	กองช่าง

รายละเอียดโครงการพัฒนาท้องถิ่น
แผนพัฒนาท้องถิ่น (พ.ศ. 2561 - 2565)

องค์การบริหารส่วนตำบลใหม่พัฒนา อำเภอกะลา จังหวัดลำปาง

ยุทธศาสตร์จังหวัดที่ 4 ยุทธศาสตร์การพัฒนา สังคม คุณภาพชีวิต ความมั่นคง และทรัพยากรธรรมชาติและสิ่งแวดล้อม

ยุทธศาสตร์การพัฒนาของ อบท. ในเขตจังหวัดที่ 1 การพัฒนาโครงสร้างพื้นฐาน

ยุทธศาสตร์ที่ 1 การพัฒนาโครงสร้างพื้นฐาน

1.1 แผนงานอุตสาหกรรมและการโยธา

ที่	โครงการ / กิจกรรม	วัตถุประสงค์	เป้าหมาย (ผลผลิตของโครงการ)	งบประมาณ					ตัวชี้วัด (KPI)	ผลที่คาดว่าจะได้รับ	หน่วยงานรับผิดชอบหลัก
				2561	2562	2563	2564	2565			
9	โครงการก่อสร้างรางส่งน้ำ คล. ลำเหมืองทุ่งแพะ (ต่อเนื่อง) บ้านทุ่งขามใต้ หมู่ที่ 9	เพื่อให้ประชาชนได้มีน้ำใช้เพื่อการเกษตร	- ขนาดกว้าง 1.20 เมตร ยาว 108.00 เมตร สูง 1.10 เมตร หนา 0.15 เมตร รายละเอียดตามแบบแปลนของ อบต. ใหม่พัฒนา				310,000		ร้อยละ 70 ของเกษตรกรมีน้ำใช้เพียงพอ	เกษตรกรตำบลใหม่พัฒนามีน้ำใช้เพียงพอสำหรับการเกษตร	กองช่าง
10	โครงการขุดสร้างลำเหมืองไปทุ่งเด่น บ้านทุ่งขามใต้ หมู่ที่ 9	เพื่อให้ประชาชนได้มีน้ำใช้เพื่อการเกษตร	- ขุดสร้างลำเหมืองไปทุ่งเด่น				150,000		ร้อยละ 80 ของเกษตรกรมีน้ำใช้เพียงพอ	เกษตรกรตำบลใหม่พัฒนามีน้ำใช้เพียงพอสำหรับการเกษตร	กองช่าง
11	โครงการก่อสร้างรางส่งน้ำ คล. ลำเหมืองทุ่งหลวงข้างบ้านนายเจริญ มาลี ไปถึง แม่น้ำยาว บ้านทุ่งขาม หมู่ที่ 9	เพื่อให้ประชาชนได้มีน้ำใช้เพื่อการเกษตร	- ขนาดกว้าง 1.7 เมตร ยาว 150.00 เมตร สูง 1.00 เมตร หนา 0.10 เมตร รายละเอียดตามแบบแปลนของ อบต. ใหม่พัฒนา				450,000		ร้อยละ 70 ของเกษตรกรมีน้ำใช้เพียงพอ	เกษตรกรตำบลใหม่พัฒนามีน้ำใช้เพียงพอสำหรับการเกษตร	กองช่าง
12	โครงการขยายเขตไฟฟ้าเข้าพื้นที่การเกษตร (ต่อเนื่อง) บ้านทุ่งขามใต้ หมู่ที่ 9	เพื่อให้ประชาชนมีไฟฟ้าใช้ในครัวเรือน	- ขยายเขตไฟฟ้าพร้อมปักเสา					300,000	ร้อยละ 80 ของประชาชนได้มีไฟฟ้าใช้ในชีวิตประจำวัน	ประชาชนมีไฟฟ้าใช้ทั้งในครัวเรือนและพื้นที่การเกษตร	กองช่าง
13	โครงการก่อสร้างถนนลูกรังเลาะลำเหมืองทุ่งแพะ บ้านทุ่งขามใต้ หมู่ที่ 9	เพื่อให้ประชาชนได้มีถนนใช้ในการขนส่งพืชผลทางการเกษตร	ก่อสร้างถนนลูกรังขั้วอัดแน่น ขนาดกว้าง 3.00 เมตร ยาว 500.00 เมตร หนาเฉลี่ย 0.50 เมตร รายละเอียดตามแบบแปลน อบต. ใหม่พัฒนา					150,000	ร้อยละ 80 ของผู้ใช้ถนนมีความสะดวก รวดเร็ว	ถนนมีมาตรฐานการสัญจร สะดวก รวดเร็ว ปลอดภัย และใช้สำหรับขนส่งผลทางการเกษตร	กองช่าง
14	โครงการสะพานเหล็กข้ามลำน้ำแม่ยาว หลังบ้านนายสุริยา วงศิษา บ้านทุ่งขามใต้ หมู่ที่ 9	เพื่อความสะดวกของประชาชนที่สัญจรไปมา	- ก่อสร้างสะพานข้ามลำน้ำแม่ยาว ขนาดกว้าง 1.50 เมตร ยาว 30.00 เมตร รายละเอียดตามแบบแปลน อบต. ใหม่พัฒนา					150,000	ร้อยละ 80 ของผู้ใช้สะพานมีความสะดวก รวดเร็ว	สะพานมีมาตรฐานการสัญจร สะดวก รวดเร็ว ปลอดภัย	กองช่าง
รวม			120	-	50,000	10,026,800	14,291,900	9,122,100			

รายละเอียดโครงการพัฒนาท้องถิ่น
แผนพัฒนาท้องถิ่น (พ.ศ. 2561 - 2565)
องค์การบริหารส่วนตำบลใหม่พัฒนา อำเภอเกาะคา จังหวัดลำปาง

แบบ ผ. ๑๒

ยุทธศาสตร์จังหวัดที่ 4 ยุทธศาสตร์การพัฒนา สังคม คุณภาพชีวิต ความมั่นคง และทรัพยากรธรรมชาติและสิ่งแวดล้อม

ยุทธศาสตร์การพัฒนาของ อปท. ในเขตจังหวัดที่ 2 การอนุรักษ์ทรัพยากรธรรมชาติและสิ่งแวดล้อม

ยุทธศาสตร์ที่ 2 การพัฒนาการอนุรักษ์ทรัพยากรธรรมชาติและสิ่งแวดล้อม

2.1 แผนงานอุตสาหกรรมและการโยธา

ที่	โครงการ / กิจกรรม	วัตถุประสงค์	เป้าหมาย (ผลผลิตของโครงการ)	งบประมาณ					ตัวชี้วัด (KPI)	ผลที่คาดว่าจะได้รับ	หน่วยงานรับผิดชอบหลัก
				2561	2562	2563	2564	2565			
1	โครงการก่อสร้างฝายต้นน้ำ และฝายชะลอน้ำ ตำบลใหม่พัฒนา	เพื่อป้องกันการพังทลายของดิน เพื่อกักเก็บน้ำ/ชะลอการไหลเพื่อการฟื้นฟูระบบนิเวศลุ่มน้ำโดยการมีส่วนร่วมของชุมชน	ก่อสร้างฝายต้นน้ำ และฝายชะลอน้ำบริเวณต้นน้ำ ในตำบลใหม่พัฒนา	30,000	30,000	30,000	30,000	30,000	จำนวนฝายชะลอน้ำที่เพิ่มขึ้นในพื้นที่	ประชาชนสามารถมีน้ำใช้ตลอดปี	สำนักปลัด กองช่าง
รวม		1		30,000	30,000	30,000	30,000	30,000			

รายละเอียดโครงการพัฒนาท้องถิ่น
แผนพัฒนาท้องถิ่น (พ.ศ. 2561 - 2565)
องค์การบริหารส่วนตำบลใหม่พัฒนา อำเภอกะลา จังหวัดลำปาง

ยุทธศาสตร์จังหวัดที่ 4 ยุทธศาสตร์การพัฒนา สังคม คุณภาพชีวิต ความมั่นคง และทรัพยากรธรรมชาติและสิ่งแวดล้อม

ยุทธศาสตร์การพัฒนาของ อปท. ในเขตจังหวัดที่ 2 การอนุรักษ์ทรัพยากรธรรมชาติและสิ่งแวดล้อม

ยุทธศาสตร์ที่ 2 การพัฒนาการอนุรักษ์ทรัพยากรธรรมชาติและสิ่งแวดล้อม

2.2 แผนงานสร้างความเข้มแข็งของชุมชน

ที่	โครงการ / กิจกรรม	วัตถุประสงค์	เป้าหมาย (ผลผลิตของโครงการ)	งบประมาณ					ตัวชี้วัด (KPI)	ผลที่คาดว่าจะได้รับ	หน่วยงานรับผิดชอบหลัก
				2561	2562	2563	2564	2565			
1	โครงการการบริหารจัดการขยะตำบลใหม่พัฒนา	เพื่อเป็นสร้างจิตสำนึกในการอนุรักษ์สิ่งแวดล้อม และสร้างจิตสำนึกในการคัดแยกขยะในครัวเรือน	- จัดฝึกอบรม/กิจกรรม/ประชุมประชาคม/ให้ความรู้การคัดแยกขยะให้กับประชาชนในตำบลใหม่พัฒนา และกำหนดแนวทางการดำเนินการบริหารจัดการขยะในตำบลใหม่พัฒนา	60,000	60,000	60,000			ร้อยละ 60 ของตำบลมีปริมาณขยะลดลง	ลดปัญหาการทิ้งขยะ และสร้างจิตสำนึกให้ประชาชนรู้จักการคัดแยกขยะ และมีแนวทางในการบริหารจัดการขยะในตำบลใหม่พัฒนา	สำนักปลัด
รวม		1		60,000	60,000	60,000	-	-			

รายละเอียดโครงการพัฒนาท้องถิ่น
แผนพัฒนาท้องถิ่น (พ.ศ. 2561 - 2565)
องค์การบริหารส่วนตำบลใหม่พัฒนา อำเภอกะลา จังหวัดลำปาง

ยุทธศาสตร์จังหวัดที่ 4 ยุทธศาสตร์การพัฒนา สังคม คุณภาพชีวิต ความมั่นคง และทรัพยากรธรรมชาติและสิ่งแวดล้อม

ยุทธศาสตร์การพัฒนาของ อปท. ในเขตจังหวัดที่ 2 การอนุรักษ์ทรัพยากรธรรมชาติและสิ่งแวดล้อม

ยุทธศาสตร์ที่ 2 การพัฒนาการอนุรักษ์ทรัพยากรธรรมชาติและสิ่งแวดล้อม

2.3 แผนงานการเกษตร

ที่	โครงการ / กิจกรรม	วัตถุประสงค์	เป้าหมาย (ผลผลิตของโครงการ)	งบประมาณ					ตัวชี้วัด (KPI)	ผลที่คาดว่าจะได้รับ	หน่วยงานรับผิดชอบหลัก
				2561	2562	2563	2564	2565			
1	โครงการลำปางเย็นสบาย เขียวสวยด้วยมือเรา	เพื่อฟื้นฟูพื้นที่ป่า เพิ่มพื้นที่ป่า ส่งเสริมการปลูกไม้ยืนต้น แก้ไขปัญหาไฟป่าหมอกควัน ลดมลภาวะอากาศร้อน	ปลูกและบำรุงรักษาต้นไม้ในพื้นที่สาธารณะ ในวันสำคัญต่าง ๆ จัดหาพันธุ์ไม้ยืนต้น ปลูกในวันสำคัญต่าง ๆ	50,000	50,000	50,000			ร้อยละ 70 ของป่าชุมชนที่เพิ่มขึ้น	ชุมชนมีพื้นที่ป่าเพิ่มขึ้น สามารถใช้ประโยชน์จากป่าไม้ได้อย่างยั่งยืน	สำนักปลัด
2	โครงการขุดลอกฝักตบขวาในตำบลใหม่พัฒนา	เพื่อเป็นการขุดลอกฝักตบขวา ออกจากแหล่งน้ำ ที่กีดขวางทางน้ำแหล่งน้ำต่าง ๆ	ขุดลอกฝักตบขวาตามแหล่งน้ำต่าง ๆ	100,000	50,000	50,000	50,000	50,000	ร้อยละ 80 ของแหล่งน้ำไม่มีฝักตบขวา	ลดปัญหาฝักตบขวากีดขวางทางน้ำ	สำนักปลัด
รวม			8	150,000	100,000	100,000	50,000	50,000			

รายละเอียดโครงการพัฒนาท้องถิ่น

แผนพัฒนาท้องถิ่น (พ.ศ. 2561 - 2565)

องค์การบริหารส่วนตำบลใหม่พัฒนา อำเภอกะชัง จังหวัดลำปาง

แบบ ผ. ๐๒

ยุทธศาสตร์จังหวัดที่ 4 ยุทธศาสตร์การพัฒนา สังคม คุณภาพชีวิต ความมั่นคง และทรัพยากรธรรมชาติและสิ่งแวดล้อม

ยุทธศาสตร์การพัฒนาของ อปท. ในเขตจังหวัดที่ 3 การพัฒนาสังคม/ชุมชน และการรักษาความสงบเรียบร้อย

ยุทธศาสตร์ที่ 3 การพัฒนาสังคม/ชุมชน และการรักษาความสงบเรียบร้อย

3.1 แผนงานงบกลาง

ที่	โครงการ / กิจกรรม	วัตถุประสงค์	เป้าหมาย (ผลผลิตของโครงการ)	งบประมาณ					ตัวชี้วัด (KPI)	ผลที่คาดว่าจะได้รับ	หน่วยงานรับผิดชอบหลัก
				2561	2562	2563	2564	2565			
1	โครงการสนับสนุนสงเคราะห์เบี้ยยังชีพผู้ป่วยเอดส์ในตำบลใหม่พัฒนา	เพื่อสนับสนุนสงเคราะห์เบี้ยยังชีพผู้เอดส์ในตำบลใหม่พัฒนา คนละ 500 บาท จำนวน 19 คน 12 เดือน	จ่ายเงินสงเคราะห์ผู้ป่วยเอดส์ จำนวน 19 คน			114,000			ร้อยละ 100 ของผู้มีสิทธิ์ได้รับเงินสงเคราะห์	ผู้ป่วยโรคเอดส์ในตำบลใหม่พัฒนามีปัจจัยในการดำรงชีวิต	สำนักปลัด
2	โครงการสนับสนุนสงเคราะห์เบี้ยยังชีพผู้สูงอายุตำบลใหม่พัฒนา	เพื่อสนับสนุนสงเคราะห์เบี้ยยังชีพผู้สูงอายุในตำบลใหม่พัฒนา	จ่ายเงินสงเคราะห์เบี้ยยังชีพผู้สูงอายุในตำบลใหม่พัฒนา - 600 บาท จำนวน 749 คน เป็นเงิน 449,400 บาท - 700 บาท จำนวน 244 คน เป็นเงิน 170,800 บาท - 800 บาท จำนวน 157 คน จำนวน 125,600 บาท 1,000 บาท จำนวน 23			9,225,600			ร้อยละ 100 ของผู้มีสิทธิ์ได้รับเงินสงเคราะห์	ผู้สูงอายุในตำบลใหม่พัฒนามีคุณภาพชีวิตที่ดีขึ้นและมีปัจจัยในการดำรงชีวิต	สำนักปลัด
3	โครงการสนับสนุนสงเคราะห์เบี้ยยังชีพผู้พิการตำบลใหม่พัฒนา	เพื่อสนับสนุนสงเคราะห์เบี้ยยังชีพ ผู้พิการตำบลใหม่พัฒนา	จ่ายเงินสงเคราะห์เบี้ยยังชีพผู้พิการตำบลใหม่พัฒนา จำนวน 331 คน ๆ ละ 800 บาท			3,177,600			ร้อยละ 100 ของผู้มีสิทธิ์ได้รับเงินสงเคราะห์	ผู้พิการในตำบลใหม่พัฒนามีคุณภาพชีวิตที่ดีขึ้นและมีปัจจัยในการดำรงชีวิต	สำนักปลัด
4	โครงการสมทบกองทุนหลักประกันสุขภาพตำบลใหม่พัฒนา	เพื่อส่งเสริมและสนับสนุนการดำเนินงานด้านสุขภาพอนามัยของประชาชน	ประชาชนในพื้นที่ตำบลใหม่พัฒนา	85,000	85,000	85,000	85,000	85,000	สมทบ งบ.ไม่น้อยกว่าร้อยละ 45	ประชาชนในพื้นที่มีสุขภาพอนามัยที่ดีขึ้น	สำนักปลัด
5	โครงการสมทบกองทุนสวัสดิการชุมชนตำบลใหม่พัฒนา	เพื่อส่งเสริมการสร้างหลักประกันความมั่นคงของชุมชนฐานรากฟื้นฟูทุนทางสังคมและเสริมสร้างความเข้มแข็งของชุมชน	- สมทบกองทุนสวัสดิการชุมชน	25,000	25,000	25,000	25,000	25,000	ร้อยละ 80 ของกองทุนสวัสดิการชุมชนมีการพัฒนา	ประชาชนมีส่วนร่วมกับอบต.จัดบริการสาธารณะอันจะนำไปสู่ความเข้มแข็งของชุมชนในการจัดการตนเอง	สำนักปลัด
รวม				110,000	110,000	12,627,200	110,000	110,000			

รายละเอียดโครงการพัฒนาท้องถิ่น

แผนพัฒนาท้องถิ่น (พ.ศ. 2561 - 2565)

องค์การบริหารส่วนตำบลใหม่พัฒนา อำเภอกะลา จังหวัดลำปาง

แบบ ผ. ๑๒

ยุทธศาสตร์จังหวัดที่ 4 ยุทธศาสตร์การพัฒนา สังคม คุณภาพชีวิต ความมั่นคง และทรัพยากรธรรมชาติและสิ่งแวดล้อม

ยุทธศาสตร์การพัฒนาของ อปท. ในเขตจังหวัดที่ 3 การพัฒนาสังคม/ชุมชน และการรักษาความสงบเรียบร้อย

ยุทธศาสตร์ที่ 3 การพัฒนาสังคม/ชุมชน และการรักษาความสงบเรียบร้อย

3.2 แผนงานการศึกษา

ที่	โครงการ / กิจกรรม	วัตถุประสงค์	เป้าหมาย (ผลผลิตของโครงการ)	งบประมาณ					ตัวชี้วัด (KPI)	ผลที่คาดว่าจะได้รับ	หน่วยงานรับผิดชอบหลัก
				2561	2562	2563	2564	2565			
1	โครงการจัดงานวันเด็กแห่งชาติตำบลใหม่พัฒนา	เพื่อส่งเสริมและสนับสนุนการแสดงผลงานของเด็กและเยาวชน	จัดกิจกรรมการแสดง/ การละเล่น แข่งขันเกมส์ของเด็กและเยาวชนในพื้นที่ตำบลใหม่พัฒนา	60,000	60,000	60,000			ร้อยละ 80 ของเด็กและเยาวชนได้ร่วมกิจกรรม	เด็ก/เยาวชนได้ร่วมกิจกรรมการแสดงออก	สำนักปลัด
2	โครงการจัดซื้อครุภัณฑ์ วัสดุอุปกรณ์ภายในศูนย์พัฒนาเด็กเล็กตำบลใหม่พัฒนา	เพื่อซื้อวัสดุอุปกรณ์ภายในศูนย์พัฒนาเด็กเล็ก	ศูนย์พัฒนาเด็กเล็กตำบลใหม่พัฒนา	40,000	40,000	50,000			เด็กเล็กร้อยละ 100 ได้มีวัสดุสำหรับการเรียนการสอน	เด็กมีวัสดุที่ถูกสุขลักษณะ เป็นระเบียบเรียบร้อยในการทำกิจกรรม	สำนักปลัด ศพต.
3	โครงการจัดซื้อเครื่องเล่นสนามสำหรับศูนย์พัฒนาเด็กเล็กตำบลใหม่พัฒนา	เพื่อซื้อเครื่องเล่นสำหรับศูนย์พัฒนาเด็กเล็ก	ศูนย์พัฒนาเด็กเล็กตำบลใหม่พัฒนา		300,000	200,000			เด็กเล็กร้อยละ 100 ได้มีเครื่องเล่นเพื่อการพัฒนาการของเด็ก	เด็กมีเครื่องเล่นที่มีมาตรฐาน และถูกสุขลักษณะเป็นระเบียบเรียบร้อยในการทำกิจกรรม	สำนักปลัด ศพต.
4	โครงการเข้าร่วมมหกรรมการศึกษาท้องถิ่น	เพื่อพัฒนาและส่งเสริมทักษะทางวิชาการ ครูและบุคลากรทางการศึกษา	ครูและบุคลากรทางการศึกษา			30,000	30,000	30,000	ร้อยละ 80 มีการพัฒนาทักษะ	ครูมีทักษะในการจัดการเรียนการสอน	สำนักปลัด ศพต.
5	โครงการก่อสร้างล้างมือ,แปรงฟัน ศูนย์พัฒนาเด็กเล็กตำบลใหม่พัฒนา	เด็กมีสุขภาพในช่องปากและมือที่ดี	เด็กศูนย์พัฒนาเด็กเล็ก ตำบลใหม่พัฒนา			30,000			ร้อยละ 90 เด็กมีการแปรงฟันและล้างมือหลังอาหาร	เด็กมีสุขภาพในช่องปากและมือที่ดี	สำนักปลัด ศพต.
6	โครงการอบรม ผลิตสื่อและนวัตกรรมสำหรับครูปฐมวัย	เพื่อพัฒนาสื่อที่ใช้ในการจัดการเรียนการสอน	ครูและบุคลากรทางการศึกษา			20,000	20,000	20,000	ร้อยละ 80 ครูสามารถผลิตสื่อการสอนใช้เองได้	ครูสามารถผลิตสื่อการสอนใช้เองได้	สำนักปลัด ศพต.
7	โครงการสืบสานวัฒนธรรมประเพณีท้องถิ่นสำหรับเด็กปฐมวัย	เพื่อให้เด็กได้รู้จักวัฒนธรรมของท้องถิ่นตนเอง	เด็กศูนย์พัฒนาเด็กเล็ก ตำบลใหม่พัฒนา			10,000	10,000	10,000	ร้อยละ 80 ของเด็กได้เข้าร่วมกิจกรรม	เด็กได้รู้จักและเห็นคุณค่าของวัฒนธรรมประจำท้องถิ่นตนเอง	สำนักปลัด ศพต.
8	โครงการปฐมวัยน้อมนำหลักปรัชญาเศรษฐกิจพอเพียง	ปลูกจิตสำนึกเศรษฐกิจพอเพียงให้กับเด็กปฐมวัย	เด็กศูนย์พัฒนาเด็กเล็ก ตำบลใหม่พัฒนา					10,000	ร้อยละ 80 ของเด็กได้เข้าร่วมกิจกรรม	เด็กได้รู้จักมีจิตสำนึกเศรษฐกิจพอเพียง	สำนักปลัด ศพต.
9	โครงการทัศนศึกษาบุคลากรทางการศึกษา	พัฒนาทักษะการจัดการเรียนการสอนของครูผู้ดูแลเด็ก	ครูและบุคลากรทางการศึกษา				20,000		ร้อยละ 80 ครูมีการพัฒนาทักษะ	ครูมีทักษะในการจัดการเรียนการสอน	สำนักปลัด ศพต.
10	โครงการหนุนน้อยเรียนรู้โลกกว้าง	ส่งเสริมการเรียนรู้ของเด็กปฐมวัย	เด็กศูนย์พัฒนาเด็กเล็ก ตำบลใหม่พัฒนา			20,000			ร้อยละ 80 ของเด็กได้เข้าร่วมกิจกรรม	เด็กได้รู้จักและศึกษาสิ่งรอบตัว	สำนักปลัด ศพต.
11	โครงการหนุนน้อยมือสะอาด	ส่งเสริมการรักษาความสะอาดสุขภาพอนามัย	เด็กศูนย์พัฒนาเด็กเล็ก ตำบลใหม่พัฒนา			5,000			ร้อยละ 80 ของเด็กได้เข้าร่วมกิจกรรม	เด็กรู้จักวิธีล้างมือที่ถูกต้อง	สำนักปลัด ศพต.

รายละเอียดโครงการพัฒนาท้องถิ่น

แผนพัฒนาท้องถิ่น (พ.ศ. 2561 - 2565)

องค์การบริหารส่วนตำบลใหม่พัฒนา อำเภอกะเคาะ จังหวัดลำปาง

แบบ ผ. ๑๒

ยุทธศาสตร์จังหวัดที่ 4 ยุทธศาสตร์การพัฒนา สังคม คุณภาพชีวิต ความมั่นคง และทรัพยากรธรรมชาติและสิ่งแวดล้อม

ยุทธศาสตร์การพัฒนาของ อปท. ในเขตจังหวัดที่ 3 การพัฒนาสังคม/ชุมชน และการรักษาความสงบเรียบร้อย

ยุทธศาสตร์ที่ 3 การพัฒนาสังคม/ชุมชน และการรักษาความสงบเรียบร้อย

3.2 แผนงานการศึกษา

ที่	โครงการ / กิจกรรม	วัตถุประสงค์	เป้าหมาย (ผลผลิตของโครงการ)	งบประมาณ					ตัวชี้วัด (KPI)	ผลที่คาดว่าจะได้รับ	หน่วยงานรับผิดชอบหลัก
				2561	2562	2563	2564	2565			
12	โครงการศิลปะสร้างสรรค์นักร้องนักเรียนปฐมวัย	ส่งเสริมการจัดการเรียนการสอน	เด็กศูนย์พัฒนาเด็กเล็ก ตำบลใหม่พัฒนา				20,000		ร้อยละ 80 ของเด็กสามารถบอกถึงรายละเอียดของรูปภาพบนผนัง	เด็กมีพัฒนาการด้านความคิดและจินตนาการ	สำนักปลัด ศพต.
13	โครงการส่งเสริมพัฒนาการเด็ก	เพื่อส่งเสริมพัฒนาการของเด็กปฐมวัย ทั้ง 4 ด้าน	เด็กศูนย์พัฒนาเด็กเล็ก ตำบลใหม่พัฒนา				7,000		ร้อยละ 90 เด็กมีพัฒนาการตามวัย	เด็กมีพัฒนาการตามวัย	สำนักปลัด ศพต.
14	โครงการแลกเปลี่ยนเรียนรู้ครูปฐมวัย	เพื่อพัฒนาทักษะการจัดการเรียนการสอนของครูผู้ดูแลเด็ก	ครูและบุคลากรทางการศึกษา					20,000	ร้อยละ 80 ครูมีการพัฒนาทักษะ	ครูมีทักษะในการจัดการเรียนการสอน	สำนักปลัด ศพต.
15	โครงการเด็กสุขภาพดี	ให้ผู้ปกครองมีความรู้เกี่ยวกับการดูแลสุขภาพของเด็ก	เด็กศูนย์พัฒนาเด็กเล็ก ตำบลใหม่พัฒนา					7,000	ร้อยละ 80 ผู้ปกครองเด็กได้เข้าร่วมกิจกรรม	ผู้ปกครองสามารถดูแลเด็กด้านสุขภาพอย่างถูกวิธี	สำนักปลัด ศพต.
16	โครงการอาหารกลางวันศูนย์พัฒนาเด็กเล็ก องค์การบริหารส่วนตำบลใหม่พัฒนา	เพื่อเป็นค่าอาหารกลางวันของศูนย์เด็กเล็ก อบต.ใหม่พัฒนา คนละ 20 บาท จำนวน 245 วัน	ศูนย์เด็กเล็ก อบต.ใหม่พัฒนา จำนวน 60 คนๆ ละ 20 บาท จำนวน 245 วัน			294,000			เด็กเล็กร้อยละ 100 ได้รับประทานอาหารกลางวัน	เด็กเล็กมีร่างกายที่สมบูรณ์ แข็งแรงจากการได้รับประทานอาหารที่มีประโยชน์	สำนักปลัด
17	โครงการอาหารเสริม (นม) สำหรับศูนย์พัฒนาเด็กเล็ก	เพื่อเป็นค่าอาหารเสริม (นม) สำหรับศูนย์พัฒนาเด็กเล็ก อบต.ใหม่พัฒนา คนละ 7.37 บาท จำนวน 260 วัน	ศูนย์พัฒนาเด็กเล็ก อบต.ใหม่พัฒนา จำนวน 25 คนละ 7.37 บาท จำนวน 260 วัน			47,905			เด็กเล็กร้อยละ 100 ได้รับประทานอาหารเสริมนม	เด็กเล็กมีร่างกายที่สมบูรณ์ แข็งแรงจากการได้รับประทานอาหารที่มีประโยชน์	สำนักปลัด
18	โครงการอาหารเสริม (นม) สำหรับโรงเรียนในพื้นที่	เพื่อเป็นค่าอาหารเสริม (นม) สำหรับโรงเรียนในพื้นที่ 2 โรงเรียน จำนวน 150 คนคนละ 7.37 บาท จำนวน 260 วัน	โรงเรียนในพื้นที่ 2 โรงเรียน จำนวน 150 คนคนละ 7.37 บาท จำนวน 260 วัน			287,430			เด็กเล็กร้อยละ 100 ได้รับประทานอาหารเสริมนม	เด็กเล็กมีร่างกายที่สมบูรณ์ แข็งแรงจากการได้รับประทานอาหารที่มีประโยชน์	สำนักปลัด
19	โครงการซ่อมแซมเครื่องเล่นสนาม	เพื่อปรับปรุงซ่อมแซมเครื่องเล่นสนามให้ปลอดภัย	ซ่อมแซมเครื่องเล่นสนามให้อยู่ในสภาพที่แข็งแรงสมบูรณ์			30,000			ร้อยละ 100 ของเครื่องเล่นได้รับการซ่อมแซม	เด็กมีร่างกายสมบูรณ์ แข็งแรงและมีความสุขและเครื่องเล่นมีสภาพที่สมบูรณ์	สำนักปลัด
20	โครงการปรับปรุงอาคารศูนย์พัฒนาเด็กเล็ก	เพื่อดำเนินการติดตั้งผนังกันห้องสำหรับศูนย์พัฒนาเด็กเล็ก อบต.ใหม่พัฒนา	- ติดตั้งผนังกันห้องสำหรับอาคารศูนย์พัฒนาเด็กเล็ก			100,000			ร้อยละ 100 ของอาคารศูนย์มีความสมบูรณ์	ศูนย์พัฒนาเด็กเล็กมีการปรับปรุงเพื่อรองรับการเด็กของศูนย์พัฒนาเด็กเล็ก	กองช่าง
อุดหนุนโรงเรียนในพื้นที่											
21	โครงการอาหารกลางวันโรงเรียนบ้านทุ่งขาม	เพื่อเป็นค่าอาหารกลางวันโรงเรียนบ้านทุ่งขาม จำนวน 85 คน คนละ 20 บาท จำนวน 200 วัน	โรงเรียนบ้านทุ่งขาม จำนวน 85 คน คนละ 20 บาท จำนวน 200 วัน			340,000			เด็กเล็กร้อยละ 100 ได้รับประทานอาหารกลางวัน	เด็กเล็กมีร่างกายที่สมบูรณ์ แข็งแรงจากการได้รับประทานอาหารที่มีประโยชน์	สำนักปลัด

รายละเอียดโครงการพัฒนาท้องถิ่น

แผนพัฒนาท้องถิ่น (พ.ศ. 2561 - 2565)

องค์การบริหารส่วนตำบลใหม่พัฒนา อำเภอกะลา จังหวัดลำปาง

ยุทธศาสตร์จังหวัดที่ 4 ยุทธศาสตร์การพัฒนา สังคม คุณภาพชีวิต ความมั่นคง และทรัพยากรธรรมชาติและสิ่งแวดล้อม

ยุทธศาสตร์การพัฒนาของ อปท. ในเขตจังหวัดที่ 3 การพัฒนาสังคม/ชุมชน และการรักษาความสงบเรียบร้อย

ยุทธศาสตร์ที่ 3 การพัฒนาสังคม/ชุมชน และการรักษาความสงบเรียบร้อย

3.2 แผนงานการศึกษา

ที่	โครงการ / กิจกรรม	วัตถุประสงค์	เป้าหมาย (ผลผลิตของโครงการ)	งบประมาณ					ตัวชี้วัด (KPI)	ผลที่คาดว่าจะได้รับ	หน่วยงานรับผิดชอบหลัก
				2561	2562	2563	2564	2565			
22	โครงการอาหารกลางวันโรงเรียนบ้านดอนธรรม	เพื่อเป็นอาหารกลางวันโรงเรียนบ้านดอนธรรม จำนวน 68 คน คนละ 20 บาท จำนวน 200 วัน	โรงเรียนบ้านดอนธรรม จำนวน 68 คน คนละ 20 บาท จำนวน 200 วัน			272,000			เด็กเล็กร้อยละ 100 ได้รับประทานอาหารกลางวัน	เด็กเล็กมีร่างกายที่สมบูรณ์ แข็งแรงจากการได้รับประทานอาหารที่มีประโยชน์	สำนักปลัด
23	โครงการเศรษฐกิจพอเพียงโรงเรียนบ้านทุ่งขาม	อุดหนุนโรงเรียนเพื่อดำเนินโครงการเศรษฐกิจพอเพียง	อุดหนุนโรงเรียนบ้านทุ่งขาม			35,000			ร้อยละ 90 ของเด็กมีความรู้หลักเศรษฐกิจพอเพียง	เด็กนักเรียนมีความรู้และสามารถนำมาปฏิบัติได้รู้จักคำว่าเศรษฐกิจพอเพียง	โรงเรียนบ้านทุ่งขาม
24	โครงการบริหารจัดการขยะแบบครบวงจรโรงเรียนบ้านทุ่งขาม	อุดหนุนโรงเรียนเพื่อดำเนินโครงการบริหารจัดการขยะแบบครบวงจร	อุดหนุนโรงเรียนบ้านทุ่งขาม			15,000			ร้อยละ 90 ของเด็กรู้จักการคัดแยกขยะ	เด็กนักเรียนสามารถนำมาปฏิบัติที่บ้านได้และช่วยลดปริมาณขยะในชุมชน	โรงเรียนบ้านทุ่งขาม
25	โครงการพัฒนาศูนย์การเรียนรู้เศรษฐกิจพอเพียงสู่ชุมชนโรงเรียนบ้านดอนธรรม	อุดหนุนโรงเรียนเพื่อดำเนินโครงการเศรษฐกิจพอเพียง	อุดหนุนโรงเรียนบ้านดอนธรรม			40,000			ร้อยละ 90 ของเด็กมีความรู้หลักเศรษฐกิจพอเพียง	เด็กนักเรียนมีความรู้และสามารถนำมาปฏิบัติได้รู้จักคำว่าเศรษฐกิจพอเพียง	โรงเรียนบ้านดอนธรรม
26	โครงการบริหารจัดการขยะแบบครบวงจรบ้านดอนธรรม	อุดหนุนโรงเรียนเพื่อดำเนินโครงการบริหารจัดการขยะแบบครบวงจร	อุดหนุนโรงเรียนบ้านดอนธรรม			30,000			ร้อยละ 90 ของเด็กรู้จักการคัดแยกขยะ	เด็กนักเรียนสามารถนำมาปฏิบัติที่บ้านได้ และช่วยลดปริมาณขยะในชุมชน	โรงเรียนบ้านดอนธรรม
รวม				100,000	400,000	1,916,335	107,000	97,000			

รายละเอียดโครงการพัฒนาท้องถิ่น

แผนพัฒนาท้องถิ่น (พ.ศ. 2561 - 2565)

องค์การบริหารส่วนตำบลใหม่พัฒนา อำเภอกะลา จังหวัดลำปาง

ยุทธศาสตร์จังหวัดที่ 4 ยุทธศาสตร์การพัฒนา สังคม คุณภาพชีวิต ความมั่นคง และทรัพยากรธรรมชาติและสิ่งแวดล้อม

ยุทธศาสตร์การพัฒนาของ อปท. ในเขตจังหวัดที่ 3 การพัฒนาสังคม/ชุมชน และการรักษาความสงบเรียบร้อย

ยุทธศาสตร์ที่ 3 การพัฒนาสังคม/ชุมชน และการรักษาความสงบเรียบร้อย

3.3 แผนงานการศาสนาวัฒนธรรมและนันทนาการ

ที่	โครงการ / กิจกรรม	วัตถุประสงค์	เป้าหมาย (ผลผลิตของโครงการ)	งบประมาณ					ตัวชี้วัด (KPI)	ผลที่คาดว่าจะได้รับ	หน่วยงานรับผิดชอบหลัก
				2561	2562	2563	2564	2565			
1	โครงการประเพณีสงกรานต์ปีใหม่เมือง ประจำปี	เพื่อจัดงานประเพณีปีใหม่เมืองตำบลใหม่พัฒนา ประจำปี ทั้ง 9 หมู่บ้าน และส่งเสริมอนุรักษ์ประเพณีให้คงอยู่	ประชาชนตำบลใหม่พัฒนาทั้ง 9 หมู่บ้าน	100,000	100,000	100,000	100,000	100,000	ร้อยละ 80 ของประชาชนในตำบลมีส่วนร่วมในการอนุรักษ์ประเพณีให้คงอยู่ตลอดไป	การส่งเสริมและอนุรักษ์ประเพณีวัฒนธรรมให้คงอยู่ของประชาชน	สำนักปลัด
2	โครงการส่งเสริมการจัดกิจกรรมวันสำคัญต่าง ๆ และประเพณีวัฒนธรรมท้องถิ่น	เพื่อเป็นการส่งเสริมกิจกรรมในวันสำคัญต่าง ๆ และประเพณีท้องถิ่น เช่น วันเฉลิมพระชนมพรรษา วันปิยะมหาราช วันเข้าพรรษา ประเพณีลอยกระทง แห่เทียนพรรษา ฯลฯ	ประชาชนตำบลใหม่พัฒนาทั้ง 9 หมู่บ้าน	50,000	50,000	50,000	50,000	50,000	ร้อยละ 80 ของประชาชนในตำบลมีส่วนร่วมในการอนุรักษ์ประเพณีให้คงอยู่ตลอดไป	การส่งเสริมและอนุรักษ์ประเพณีวัฒนธรรมให้คงอยู่ของประชาชน	สำนักปลัด
3	โครงการส่งเสริมงานประเพณีรดน้ำดำหัวผู้สูงอายุ	เพื่อเป็นการอนุรักษ์วัฒนธรรมประเพณีของท้องถิ่น	จัดพิธีรดน้ำดำหัวผู้สูงอายุในพื้นที่/การละเล่นต่างๆ	50,000	50,000	50,000	50,000	50,000	ร้อยละ 80 ของประชาชนมีส่วนร่วมในอนุรักษ์ประเพณีของท้องถิ่น	ประชาชนได้ร่วมแสดงความคิดเห็นเกี่ยวกับตัวผู้สูงอายุ	สำนักปลัด
4	โครงการจัดหาเครื่องออกกำลังกายกลางแจ้งประจำหมู่บ้านในพื้นที่ตำบลใหม่พัฒนา	เพื่อให้ประชาชนมีอุปกรณ์และเครื่องออกกำลังกายเพื่อให้ประชาชนมีสุขภาพที่ดี	จัดซื้ออุปกรณ์เครื่องออกกำลังกายประจำหมู่บ้านในพื้นที่ตำบลใหม่พัฒนา	100,000	100,000	100,000	100,000	100,000	ร้อยละ 90 ของตำบลมีเครื่องออกกำลังกายให้แก่ประชาชน	ประชาชนมีสุขภาพร่างกายที่แข็งแรงห่างไกลจากยาเสพติด	สำนักปลัด
5	โครงการสนับสนุนส่งนักกีฬาเข้าร่วมแข่งขันระดับตำบล อำเภอ และจังหวัด	เพื่อส่งเสริมสนับสนุนเยาวชนและนักกีฬาเข้าร่วมการแข่งขันระดับอำเภอ และจังหวัด	เยาวชนตำบลใหม่พัฒนาทุกหมู่บ้าน	30,000	30,000	30,000	30,000	30,000	ร้อยละ 80 ของมีส่วนร่วมของเด็กและเยาวชน	เด็กและเยาวชนสามารถการมีน้ำใจนักกีฬา รู้จักความสามัคคี และสามารถร่วมแข่งขันกีฬาระดับต่าง ๆ ได้	สำนักปลัด
6	โครงการกีฬาชุมชนสัมพันธ์ตำบลใหม่พัฒนา	เพื่อเป็นการเชื่อมความสัมพันธ์และความสามัคคีความอันที่ใหเยาวชนและประชาชน	เยาวชน และประชาชนในตำบลใหม่พัฒนา	60,000	60,000	60,000	60,000	60,000	ร้อยละ 70 ของประชาชนได้เข้าร่วมกิจกรรม	ประชาชนมีสุขภาพร่างกายที่แข็งแรงห่างไกลจากยาเสพติด	สำนักปลัด
7	โครงการจัดซื้อวัสดุ - อุปกรณ์กีฬา/ศูนย์กีฬาประจำหมู่บ้าน และตำบลใหม่พัฒนา	เพื่อให้ประชาชนทั่วไปได้มีอุปกรณ์กีฬาในการออกกำลังกาย	จัดซื้ออุปกรณ์กีฬาหมู่บ้าน และตำบล	60,000	60,000	60,000	60,000	60,000	หมู่บ้านจำนวน 9 หมู่บ้านได้รับกาสนับสนุน	ประชาชนมีสุขภาพร่างกายที่แข็งแรงห่างไกลจากยาเสพติด	สำนักปลัด

รายละเอียดโครงการพัฒนาท้องถิ่น

แผนพัฒนาท้องถิ่น (พ.ศ. 2561 - 2565)

องค์การบริหารส่วนตำบลใหม่พัฒนา อำเภอเกาะคา จังหวัดลำปาง

แบบ ผ. ๑๒

ยุทธศาสตร์จังหวัดที่ 4 ยุทธศาสตร์การพัฒนา สังคม คุณภาพชีวิต ความมั่นคง และทรัพยากรธรรมชาติและสิ่งแวดล้อม

ยุทธศาสตร์การพัฒนาของ อปท. ในเขตจังหวัดที่ 3 การพัฒนาสังคม/ชุมชน และการรักษาความสงบเรียบร้อย

ยุทธศาสตร์ที่ 3 การพัฒนาสังคม/ชุมชน และการรักษาความสงบเรียบร้อย

3.3 แผนงานการศาสนาวัฒนธรรมและนันทนาการ

ที่	โครงการ / กิจกรรม	วัตถุประสงค์	เป้าหมาย (ผลผลิตของโครงการ)	งบประมาณ					ตัวชี้วัด (KPI)	ผลที่คาดว่าจะได้รับ	หน่วยงานรับผิดชอบหลัก
				2561	2562	2563	2564	2565			
อุดหนุน อปท.ในพื้นที่											
8	โครงการส่งเสริมวัฒนธรรมประเพณีท้องถิ่น อำเภอเกาะคา	เพื่อการจัดการแข่งขันตีกองปูจาในอำเภอเกาะคา	อุดหนุน อปท.ในพื้นที่	5,000	5,000	5,000	5,000	5,000	อุดหนุนอปท.ในพื้นที่อำเภอเกาะคา ร้อยละ 100	เพื่อจัดการแข่งขันตีกองปูจาและเป็นการอนุรักษ์วัฒนธรรมท้องถิ่นให้คงอยู่	เทศบาลตำบลไหล่หิน
รวม			40	455,000	455,000	455,000	455,000	455,000			

รายละเอียดโครงการพัฒนาท้องถิ่น
แผนพัฒนาท้องถิ่น (พ.ศ. 2561 - 2565)
องค์การบริหารส่วนตำบลใหม่พัฒนา อำเภอกะลา จังหวัดลำปาง

ยุทธศาสตร์จังหวัดที่ 4 ยุทธศาสตร์การพัฒนา สังคม คุณภาพชีวิต ความมั่นคง และทรัพยากรธรรมชาติและสิ่งแวดล้อม

ยุทธศาสตร์การพัฒนาของ อปท. ในเขตจังหวัดที่ 3 การพัฒนาสังคม/ชุมชน และการรักษาความสงบเรียบร้อย

ยุทธศาสตร์ที่ 3 การพัฒนาสังคม/ชุมชน และการรักษาความสงบเรียบร้อย

3.4 แผนงานสาธารณสุข

ที่	โครงการ / กิจกรรม	วัตถุประสงค์	เป้าหมาย (ผลผลิตของโครงการ)	งบประมาณ					ตัวชี้วัด (KPI)	ผลที่คาดว่าจะได้รับ	หน่วยงานรับผิดชอบหลัก
				2561	2562	2563	2564	2565			
1	โครงการจัดซื้อวัสดุวิทยาศาสตร์การแพทย์	เพื่อสนับสนุนวัสดุวิทยาศาสตร์การแพทย์	จัดซื้อวัสดุวิทยาศาสตร์การแพทย์	100,000	100,000	100,000	100,000	100,000	ร้อยละ 80 ของโรคระบาดในตำบลลดลง	ประชาชนในพื้นที่มีสุขภาพอนามัยที่ดีขึ้น	สำนักปลัด
2	โครงการรณรงค์เพื่อป้องกันและควบคุมโรคระบาดและโรคติดต่อ	เพื่อเป็นการป้องกันและแก้ไขปัญหาการแพร่ระบาดของโรคติดต่อ	ควบคุมและป้องกันโรคติดต่อและโรคระบาด เช่น ใช้เลือดออกพิษสุนัขบ้า, ใช้หวัดนก ฯลฯ	50,000	50,000	50,000	50,000	50,000	ควบคุมโรคติดต่อโรคระบาดในพื้นที่ได้ร้อยละ 70	การแพร่ระบาดของโรคติดต่อในเขตพื้นที่ตำบลใหม่พัฒนา	สำนักปลัด
3	โครงการอุดหนุนคสำหรับสำรวจข้อมูลจำนวนสัตว์และชันทะเบียนสัตว์	เพื่อสนับสนุนในการสำรวจข้อมูลสัตว์และชันทะเบียนสัตว์ตามโครงการสัตว์ปลอดโคโร คนปลอดภัยจากพิษสุนัขบ้าตามพระปณธานศาสตราจารย์ ดร.สมเด็จพะเจ้าลูกเธอเจ้าฟ้าจุฬาภรณวลัยลักษณ์ อัครราชกุมารี	- อุดหนุนสำหรับโครงการสัตว์ปลอดโรค		3,000	3,000	3,000	3,000	ร้อยละ 90 ของสัตว์ในตำบลใหม่พัฒนาได้รับการสำรวจและชันทะเบียน	สัตว์ในตำบลใหม่พัฒนามีการชันทะเบียนอย่างครบถ้วน	สำนักปลัด
4	โครงการสัตว์ปลอดโรค คนปลอดภัยจากโรคพิษสุนัขบ้า	เพื่อสนับสนุนโครงการสัตว์ปลอดโรค คนปลอดภัยจากพิษสุนัขบ้าตามพระปณธานศาสตราจารย์ ดร.สมเด็จพะเจ้าลูกเธอเจ้าฟ้าจุฬาภรณวลัยลักษณ์ อัครราชกุมารี	- อุดหนุนสำหรับการฉีดวัคซีนพิษสุนัขบ้า		50,000	40,000	40,000	40,000	ร้อยละ 70 ของประชาชนมีสุขภาพที่ดีขึ้น	ประชาชนมีคุณภาพชีวิตและสุขภาพอนามัยที่ดี	สำนักปลัด
5	โครงการอุดหนุนคณะกรรมการหมู่บ้านเพื่อดำเนินโครงการตามพระราชดำริด้านสาธารณสุข	เพื่อสนับสนุนให้คณะกรรมการหมู่บ้านจัดทำโครงการตามพระราชดำริด้านสาธารณสุข	- อุดหนุนคณะกรรมการหมู่บ้าน		180,000	180,000	180,000	180,000	ร้อยละ 70 ของประชาชนมีสุขภาพที่ดีขึ้น	ประชาชนมีคุณภาพชีวิตและสุขภาพอนามัยที่ดี	คณะกรรมการ หมู่บ้าน
รวม		5		150,000	383,000	373,000	373,000	373,000			

รายละเอียดโครงการพัฒนาท้องถิ่น

แผนพัฒนาท้องถิ่น (พ.ศ. 2561 - 2565)

องค์การบริหารส่วนตำบลใหม่พัฒนา อำเภอกะเคาะ จังหวัดลำปาง

ยุทธศาสตร์จังหวัดที่ 4 ยุทธศาสตร์การพัฒนา สังคม คุณภาพชีวิต ความมั่นคง และทรัพยากรธรรมชาติและสิ่งแวดล้อม

ยุทธศาสตร์การพัฒนาของ อปท. ในเขตจังหวัดที่ 3 การพัฒนาสังคม/ชุมชน และการรักษาความสงบเรียบร้อย

ยุทธศาสตร์ที่ 3 การพัฒนาสังคม/ชุมชน และการรักษาความสงบเรียบร้อย

3.5 แผนงานสร้างความเข้มแข็งของชุมชน

ที่	โครงการ / กิจกรรม	วัตถุประสงค์	เป้าหมาย (ผลผลิตของโครงการ)	งบประมาณ					ตัวชี้วัด (KPI)	ผลที่คาดว่าจะได้รับ	หน่วยงานรับผิดชอบหลัก
				2561	2562	2563	2564	2565			
1	โครงการรณรงค์ป้องกันและแก้ไขปัญหายาเสพติด	เพื่อรณรงค์ควบคุมการขยายตัวของปัญหายาเสพติดและลดการแพร่ระบาดของยาเสพติดในหมู่บ้าน/ชุมชน	- จัดกิจกรรมรณรงค์ควบคุมการขยายตัวของปัญหายาเสพติด และลดการแพร่ระบาดของยาเสพติดในหมู่บ้าน/ชุมชน	40,000	40,000	10,000	10,000	10,000	ผู้ค้าและผู้เสพมีจำนวนลดลงร้อยละ 10	สามารถลดปัจจัยเสี่ยง จากปัญหายาเสพติดทั้งผู้ค้า ผู้เสพ ยาหวาน	สำนักปลัด
2	โครงการฝึกอบรมแกนนำเยาวชนด้านยาเสพติด	เพื่ออบรมแกนนำเยาวชนให้มีความรู้ความเข้าใจเกี่ยวกับพิษภัย และโทษของยาเสพติด	เยาวชน และประชาชนในตำบลใหม่พัฒนา	12,220	12,220	15,000	15,000	15,000	ร้อยละ 100 ของเยาวชนไม่ยุ่งเกี่ยวกับยาเสพติด	แกนนำเยาวชนสามารถให้ความรู้แก่กลุ่มเยาวชนได้เพื่อเป็นการป้องกันการเข้ามาของยาเสพติด	สำนักปลัด
3	โครงการจัดกิจกรรมเพื่อเป็นการปกป้องสถาบันพระมหากษัตริย์	เพื่อเป็นการสร้างจิตสำนึกให้มีความเคารพในพระมหากษัตริย์ของสถาบันพระมหากษัตริย์	- จัดกิจกรรมในวันสำคัญต่าง ๆ และจัดทำป้ายประชาสัมพันธ์ให้ประชาชนได้รับทราบ	30,000	30,000	20,000	20,000	20,000	ร้อยละ 100 ของประชาชนมีความรักและปกป้องสถาบันพระมหากษัตริย์	ประชาชนในตำบลใหม่พัฒนามีส่วนร่วมในการปกป้องสถาบันพระมหากษัตริย์	สำนักปลัด
4	โครงการศึกษาเพื่อต่อต้านการใช้ยาเสพติดในนักเรียน (โครงการ D.A.R.E)	เพื่อสนับสนุนการจัดกิจกรรมการเรียนการสอนและให้ความรู้เรื่องยาเสพติดในโรงเรียนในพื้นที่ตำบลใหม่พัฒนา	โรงเรียนในตำบลใหม่พัฒนา จำนวน 3 โรงเรียน	10,400		12,000	12,000	12,000	ร้อยละ 80 ของเด็กนักเรียนมีความรู้เรื่องยาเสพติด	เด็กนักเรียนไม่ยุ่งเกี่ยวกับยาเสพติด และช่วยลดปัญหายาเสพติดที่เกิดจากเด็กและเยาวชน	สำนักปลัด
5	โครงการติดตั้งกล้องวงจรปิดตามจุดเสี่ยงในตำบลใหม่พัฒนา	เพื่อดำเนินการติดตั้งกล้องวงจรปิด ป้องกันการเกิดเหตุต่าง ๆ และเฝ้าระวังยาเสพติดในตำบล	- ติดตั้งกล้องวงจรปิดตามจุดเสี่ยงต่าง ๆ ในตำบล	100,000	100,000	200,000	200,000	200,000	ร้อยละ 80 ความพึงพอใจของประชาชนในตำบล	ลดปัญหาเรื่องการลักขโมยและป้องกันการเกิดข้อพิพาทกรณีการเกิดอุบัติเหตุ และภัยต่าง ๆ	สำนักปลัด
6	โครงการอบรมแกนนำเยาวชนตำบลใหม่พัฒนา	เพื่อฝึกอบรมให้ความรู้ภาวะผู้นำและการจัดกิจกรรมเป็นกลุ่มให้แก่เด็กและเยาวชนในตำบลใหม่พัฒนา	เยาวชนตำบลใหม่พัฒนา	15,000	15,000	15,000	15,000	15,000	ร้อยละ 80 ของเยาวชนได้รับความรู้จากการฝึกอบรม	เยาวชนสามารถนำความรู้มาใช้ในการชีวิตจริง ทั้งในเรื่องของการสร้างภาวะผู้นำ และการจัดกิจกรรมเป็นกลุ่ม	สำนักปลัด
7	โครงการสนับสนุนส่งเสริมกิจการสภาเด็กและเยาวชนระดับตำบล อำเภอกะเคาะจังหวัด	เพื่อสนับสนุนกิจกรรมของกิจการสภาเด็กและเยาวชนตำบลใหม่พัฒนา	สนับสนุนการจัดกิจกรรมของสภาเด็กและเยาวชนตำบลใหม่พัฒนา	30,000	30,000	30,000	30,000	30,000	ร้อยละ 80 ของเด็กและเยาวชนสามารถบริหารกิจการสภาได้	เด็กและเยาวชนสามารถสร้างสภาเด็กและเยาวชนให้เข้มแข็ง และมีส่วนร่วมของเด็กและเยาวชนในตำบล	สำนักปลัด

รายละเอียดโครงการพัฒนาท้องถิ่น
แผนพัฒนาท้องถิ่น (พ.ศ. 2561 - 2565)
องค์การบริหารส่วนตำบลใหม่พัฒนา อำเภอกะลา จังหวัดลำปาง

แบบ ผ. ๑๒

ยุทธศาสตร์จังหวัดที่ 4 ยุทธศาสตร์การพัฒนา สังคม คุณภาพชีวิต ความมั่นคง และทรัพยากรธรรมชาติและสิ่งแวดล้อม

ยุทธศาสตร์การพัฒนาของ อปท. ในเขตจังหวัดที่ 3 การพัฒนาสังคม/ชุมชน และการรักษาความสงบเรียบร้อย

ยุทธศาสตร์ที่ 3 การพัฒนาสังคม/ชุมชน และการรักษาความสงบเรียบร้อย

3.5 แผนงานสร้างความเข้มแข็งของชุมชน

ที่	โครงการ / กิจกรรม	วัตถุประสงค์	เป้าหมาย (ผลผลิตของโครงการ)	งบประมาณ					ตัวชี้วัด (KPI)	ผลที่คาดว่าจะได้รับ	หน่วยงานรับผิดชอบหลัก
				2561	2562	2563	2564	2565			
8	โครงการกีฬาเยาวชนตำบลใหม่พัฒนาด้านยาเสพติด	เพื่อสนับสนุนโครงการจัดกีฬาให้กับเด็กและเยาวชนในตำบลใหม่พัฒนา	เด็กและเยาวชนในตำบลใหม่พัฒนา	30,000	30,000	30,000	30,000	30,000	ร้อยละ 90 ของเด็กและเยาวชนมีสุขภาพที่ดี	เด็กและเยาวชนได้ใช้เวลาว่างให้เกิดประโยชน์ และเตรียมความพร้อมในการจัดส่งทีมนักกีฬาเข้าร่วมแข่งขันในระดับต่าง ๆ	สำนักปลัด
รวม				267,620	257,220	332,000	332,000	332,000			

รายละเอียดโครงการพัฒนาท้องถิ่น

แผนพัฒนาท้องถิ่น (พ.ศ. 2561 - 2565)

องค์การบริหารส่วนตำบลใหม่พัฒนา อำเภอกะลา จังหวัดลำปาง

แบบ ผ. ๑๒

ยุทธศาสตร์จังหวัดที่ 4 ยุทธศาสตร์การพัฒนา สังคม คุณภาพชีวิต ความมั่นคง และทรัพยากรธรรมชาติและสิ่งแวดล้อม

ยุทธศาสตร์การพัฒนาของ อปท. ในเขตจังหวัดที่ 3 การพัฒนาสังคม/ชุมชน และการรักษาความสงบเรียบร้อย

ยุทธศาสตร์ที่ 3 การพัฒนาสังคม/ชุมชน และการรักษาความสงบเรียบร้อย

3.6 แผนงานสังคมสงเคราะห์

ที่	โครงการ / กิจกรรม	วัตถุประสงค์	เป้าหมาย (ผลผลิตของโครงการ)	งบประมาณ					ตัวชี้วัด (KPI)	ผลที่คาดว่าจะได้รับ	หน่วยงานรับผิดชอบหลัก
				2561	2562	2563	2564	2565			
1	โครงการส่งเสริมและสร้างวินัยการออมในครัวเรือน	เพื่อให้ผู้สูงอายุมีความรู้ความเข้าใจในการออมเงิน	ผู้สูงอายุในตำบลใหม่พัฒนา 30 คน			8,000			ร้อยละ 60 ของผู้สูงอายุตำบลใหม่พัฒนาที่มีความเข้าใจในการออมเงิน	ผู้สูงอายุมีการออมเงิน	สำนักปลัด
2	โครงการป้องกันและแก้ไขปัญหาความรุนแรงต่อเด็กและสตรี	เพื่อลดความรุนแรงต่อเด็กและสตรีและสังคมช่วยกันแก้ไขปัญหาคความรุนแรงต่อเด็กและสตรี	- กำนัน / ผู้ใหญ่บ้าน / ผู้ช่วยผู้ใหญ่บ้าน / ส.อบต. จำนวน 45 คน	11,450	11,450	11,450			ร้อยละ 80 ของผู้นำหมู่บ้านมีความรู้เรื่องกฎหมายที่เกี่ยวข้องกับความรุนแรงต่อเด็กและสตรี	ผู้นำหมู่บ้านมีความรู้เรื่องกฎหมายที่เกี่ยวข้องกับความรุนแรงต่อเด็กและสตรี	สำนักปลัด
3	โครงการเพิ่มศักยภาพสตรีตำบลใหม่พัฒนา	เพื่อให้สตรีได้รู้สวัสดิการและกฎหมายการคุ้มครองสตรี	- กลุ่มสตรีในตำบลใหม่พัฒนา จำนวน 40 คน	10,550		11,000			ร้อยละ 80 ของสตรีได้รู้สวัสดิการและกฎหมายการคุ้มครองสตรี	สตรีสามารถนำความรู้ที่ได้มาปรับใช้ในชีวิตประจำวัน	สำนักปลัด
4	โครงการประชาสัมพันธ์ต่อต้านความรุนแรงต่อสตรี	เพื่อให้ผู้ที่สัญจรไปมาได้เห็นสื่อประชาสัมพันธ์การต่อต้านความรุนแรง	- ประชาสัมพันธ์ภายในหมู่บ้าน 9 หมู่บ้าน	13,500	13,500	13,500			ร้อยละ 60 ของผู้ที่สัญจรไปมาได้เห็นการณรงค์การต่อต้านความรุนแรงต่อสตรี	ผู้ที่สัญจรไปมาได้เห็นการรณรงค์การต่อต้านความรุนแรงต่อสตรี	สำนักปลัด
5	โครงการพัฒนาศักยภาพผู้พิการทางด้านร่างกายจิตใจ	เพื่อให้ผู้พิการได้รู้สวัสดิการและกฎหมายการคุ้มครองผู้พิการ	- ผู้พิการและครอบครัวผู้พิการ 50 คน			12,000			ร้อยละ 70 ของผู้พิการและครอบครัวผู้พิการได้รู้สิทธิของผู้พิการ/การเข้าถึงสวัสดิการ	ผู้พิการ ครอบครัวผู้พิการมีความรู้ความเข้าใจเกี่ยวกับเรื่องสิทธิ หน้าที่ ที่ดีขึ้น	สำนักปลัด
6	โครงการจัดทำที่จอดรถ บ้าย สำหรับผู้พิการ	เพื่ออำนวยความสะดวกให้แก่ผู้พิการที่มาติดต่อราชการ	- ณ สำนักงาน อบต. ใหม่พัฒนา จำนวน 1 จุด	3,000		3,000			ร้อยละ 100 ของผู้พิการมีที่จอดรถ	ผู้พิการได้รับความสะดวกในการมาติดต่อราชการ	สำนักปลัด
รวม				38,500	24,950	58,950	-	-			

รายละเอียดโครงการพัฒนาท้องถิ่น
แผนพัฒนาท้องถิ่น (พ.ศ. 2561 - 2565)
องค์การบริหารส่วนตำบลใหม่พัฒนา อำเภอกะลา จังหวัดลำปาง

ยุทธศาสตร์จังหวัดที่ 4 ยุทธศาสตร์การพัฒนา สังคม คุณภาพชีวิต ความมั่นคง และทรัพยากรธรรมชาติและสิ่งแวดล้อม

ยุทธศาสตร์การพัฒนาของ อปท. ในเขตจังหวัดที่ 3 การพัฒนาสังคม/ชุมชน และการรักษาความสงบเรียบร้อย

ยุทธศาสตร์ที่ 3 การพัฒนาสังคม/ชุมชน และการรักษาความสงบเรียบร้อย

3.7 แผนงานอุตสาหกรรมและการโยธา

ที่	โครงการ / กิจกรรม	วัตถุประสงค์	เป้าหมาย (ผลผลิตของโครงการ)	งบประมาณ					ตัวชี้วัด (KPI)	ผลที่คาดว่าจะได้รับ	หน่วยงานรับผิดชอบหลัก
				2561	2562	2563	2564	2565			
1	โครงการก่อสร้างห้องน้ำสนามกีฬาหมู่บ้าน บ้านแม่ปาง หมู่ที่ 4	เพื่อให้เยาวชน และประชาชนที่มาออกกำลังกาย มีห้องน้ำไว้บริการ	ก่อสร้างห้องน้ำสนามกีฬาหมู่บ้าน บ้านแม่ปาง หมู่ที่ 4 จำนวน 1 แห่ง	200,000	200,000	200,000	200,000	200,000	ร้อยละ 60 ของตำบลมีห้องน้ำสำหรับสนามกีฬา	ประชาชนมีสุขภาพร่างกายที่แข็งแรงห่างไกลจากยาเสพติด	สำนักปลัด กองช่าง
2	โครงการก่อสร้างห้องน้ำสนามกีฬาหมู่บ้าน บ้านต้นผึ้ง หมู่ที่ 5	เพื่อให้เยาวชน และประชาชนที่มาออกกำลังกาย มีห้องน้ำไว้บริการ	ก่อสร้างห้องน้ำสนามกีฬาหมู่บ้าน บ้านต้นผึ้ง หมู่ที่ 5 จำนวน 1 แห่ง	200,000	200,000	200,000	200,000	200,000	ร้อยละ 60 ของตำบลมีห้องน้ำสำหรับสนามกีฬา	ประชาชนมีสุขภาพร่างกายที่แข็งแรงห่างไกลจากยาเสพติด	สำนักปลัด กองช่าง
3	โครงการก่อสร้างสนามกีฬาประจำหมู่บ้านในตำบลใหม่พัฒนา	เพื่อให้ประชาชนมีสถานที่ในการออกกำลังกาย และเป็นส่งเสริมการออกกำลังกาย	หมู่บ้านละ 1 แห่ง	400,000	400,000	400,000	400,000	400,000	ร้อยละ 70 ของตำบลมีสนามกีฬา	ประชาชนมีสุขภาพร่างกายที่แข็งแรงห่างไกลจากยาเสพติด	สำนักปลัด
รวม		3		800,000	800,000	800,000	800,000	800,000			

รายละเอียดโครงการพัฒนาท้องถิ่น

แผนพัฒนาท้องถิ่น (พ.ศ. 2561 - 2565)

องค์การบริหารส่วนตำบลใหม่พัฒนา อำเภอกะลา จังหวัดลำปาง

แบบ ผ. ๐๒

ยุทธศาสตร์จังหวัดที่ 1. ยุทธศาสตร์การพัฒนาการท่องเที่ยวเชิงสร้างสรรค์ 2. ยุทธศาสตร์การเกษตรปลอดภัย เกษตรอินทรีย์และแปรรูปเกษตร 3. ยุทธศาสตร์พัฒนาด้านค้าปลีกและอุตสาหกรรม หัตถอุตสาหกรรม ผลิตภัณฑ์ชุมชน จากฐานทุนทางสังคมและวัฒนธรรม

ยุทธศาสตร์การพัฒนาของ อปท. ในเขตจังหวัดที่ 4 การพัฒนาเศรษฐกิจ

ยุทธศาสตร์ที่ 4 การพัฒนาด้านเศรษฐกิจ

4.1 แผนงานการเกษตร

ที่	โครงการ / กิจกรรม	วัตถุประสงค์	เป้าหมาย (ผลผลิตของโครงการ)	งบประมาณ					ตัวชี้วัด (KPI)	ผลที่คาดว่าจะได้รับ	หน่วยงานรับผิดชอบหลัก
				2561	2562	2563	2564	2565			
1	โครงการฝึกอบรมการดำเนินชีวิตตามหลักปรัชญาเศรษฐกิจพอเพียง	เพื่อฝึกอบรมให้ความรู้แนวทางการดำเนินชีวิตตามหลักปรัชญาเศรษฐกิจพอเพียง	จัดฝึกอบรมให้ความรู้แนวทางการดำเนินชีวิตตามหลักปรัชญาเศรษฐกิจพอเพียง	30,000	30,000	25,000	25,000	25,000	ร้อยละ 70 ของผู้เข้ารับการอบรมมีความรู้	ผู้เข้าร่วมอบรมสามารถนำหลักแนวทางการดำเนินชีวิตตามหลักปรัชญาเศรษฐกิจพอเพียง	สำนักปลัด
2	โครงการส่งเสริมการปลูกพืชผักปลอดสารพิษ (ผักกลางมุ่ง)	เพื่อฝึกอบรมให้ความรู้และส่งเสริมการปลูกพืชผักปลอดสารพิษ(ผักกลางมุ่ง)ให้แก่เกษตรกรในตำบลใหม่พัฒนา	เกษตรกรในตำบลใหม่พัฒนา	50,000	50,000	30,000			ร้อยละ 70 ของผู้เข้ารับการอบรมมีความรู้	ประชาชนผู้เข้าร่วมอบรมสามารถนำความรู้มาใช้ในชีวิตจริงได้ และสามารถเพิ่มรายได้ให้แก่ประชาชน	สำนักปลัด
3	โครงการส่งเสริมอาชีพแปรรูปผลิตภัณฑ์จากไม้ไผ่	เพื่อส่งเสริมกิจกรรมส่งเสริมอาชีพ ด้านแปรรูปการเกษตรให้แก่เกษตรกร ในตำบลใหม่พัฒนา	ทั้งหมด 9 หมู่บ้าน	100,000		30,000			จำนวนกิจกรรมที่ส่งเสริมการมีส่วนร่วมของประชาชน	ประชาชนได้รับความรู้ในด้านต่าง ๆ	อบจ.ลำปาง
4	โครงการช่วยเหลือเกษตรกรในภาวะราคาผลผลิตทางการเกษตรตกต่ำ	เพื่อช่วยเหลือเกษตรกรในภาวะราคาผลผลิตทางการเกษตรตกต่ำ	ช่วยเหลือเกษตรกร	25,000	25,000	20,000	20,000	20,000	ร้อยละ 70 ของเกษตรกรมีรายได้ในภาวะผลผลิตราคาตกต่ำ	เกษตรกรมีรายได้ในภาวะผลผลิตราคาตกต่ำ	สำนักปลัด
รวม		4		205,000	105,000	105,000	45,000	45,000			

รายละเอียดโครงการพัฒนาท้องถิ่น

แผนพัฒนาท้องถิ่น (พ.ศ. 2561 - 2565)

องค์การบริหารส่วนตำบลใหม่พัฒนา อำเภอกะลา จังหวัดลำปาง

ยุทธศาสตร์จังหวัดที่ 1. ยุทธศาสตร์การพัฒนาการท่องเที่ยวเชิงสร้างสรรค์ 2. ยุทธศาสตร์การเกษตรปลอดภัย เกษตรอินทรีย์และแปรรูปเกษตร 3. ยุทธศาสตร์การพัฒนาสินค้าอัตลักษณ์อุตสาหกรรม หัตถอุตสาหกรรม ผลิตภัณฑ์ชุมชน จากฐานทุนทางสังคมและวัฒนธรรม

ยุทธศาสตร์การพัฒนาของ อปท. ในเขตจังหวัดที่ 4 การพัฒนาเศรษฐกิจ

ยุทธศาสตร์ที่ 4 การพัฒนาด้านเศรษฐกิจ

4.2 แผนงานสร้างความเข้มแข็งของชุมชน

ที่	โครงการ / กิจกรรม	วัตถุประสงค์	เป้าหมาย (ผลผลิตของโครงการ)	งบประมาณ					ตัวชี้วัด (KPI)	ผลที่คาดว่าจะได้รับ	หน่วยงานรับผิดชอบหลัก
				2561	2562	2563	2564	2565			
1	โครงการสืบสานงานหัตถกรรม (เครื่องจักรสาน) สร้างอาชีพ	เพื่อให้ราษฎรตำบลใหม่พัฒนา ได้มีความรู้และพัฒนา เครื่องจักรสาน และสามารถสร้างรายได้แก่ครอบครัว	ประชาชนตำบลใหม่พัฒนา จำนวน 30 คน			12,000			ร้อยละ 70 ของผู้เข้ารับการอบรมมีความรู้	ประชาชนผู้เข้าร่วมอบรมสามารถนำความรู้มาใช้ในชีวิตจริงได้ และสามารถเพิ่มรายได้ให้แก่ประชาชน	สำนักปลัด
2	โครงการส่งเสริมอาชีพการทำกล้วยฉาบ	เพื่อให้กลุ่มแม่บ้านได้รู้วิธีการทำกล้วยฉาบที่ถูกต้อง	กลุ่มแม่บ้านและผู้สนใจ 30 คน			12,000			ร้อยละ 70 ของประชาชนแม่บ้านและผู้สนใจมีความรู้มากขึ้น	กลุ่มแม่บ้านสามารถนำไปทำเป็นอาชีพเสริมเพิ่มรายได้	สำนักปลัด
3	โครงการปรับปรุงภูมิทัศน์สวนสาธารณะโป่งน้ำร้อน หมู่ที่ 1	เพื่อปรับปรุงภูมิทัศน์สวนสาธารณะโป่งน้ำร้อนให้มีความสวยงาม สะดวกสบาย รองรับบริการมาใช้บริการของนักท่องเที่ยว	- ซ่อมแซมปรับปรุงภูมิทัศน์รอบ ๆ สวนสาธารณะโป่งน้ำร้อนให้ร่มรื่นสวยงาม			200,000			ร้อยละ 60 ความพึงพอใจของผู้มาใช้บริการและท่องเที่ยว	สวนสาธารณะโป่งน้ำร้อนมีความสวยงาม แลสะดวกสบาย สะอาด และได้มาตรฐานแหล่งท่องเที่ยว	สำนักปลัด หมู่บ้านโป่งน้ำร้อน
4	โครงการปรับปรุงภูมิทัศน์บริเวณริมน้ำ จากฝายวังเก๋ากอก	เพื่อปรับปรุงและพัฒนาให้ประชาชนสามารถใช้เป็นสถานที่ออกกำลังกายได้	- ปรับปรุงภูมิทัศน์บริเวณริมน้ำ			200,000			มีแหล่งท่องเที่ยวและสถานที่ออกกำลังกายเพิ่มขึ้น	ประชาชนสามารถมาพักผ่อนหย่อนใจ และออกกำลังกายได้	สำนักปลัด กองช่าง
5	โครงการจัดทำป้ายประชาสัมพันธ์แหล่งท่องเที่ยวในตำบลใหม่พัฒนา	เพื่อเป็นการประชาสัมพันธ์แหล่งท่องเที่ยวที่สำคัญในตำบลใหม่พัฒนา	- จัดทำป้ายประชาสัมพันธ์แหล่งท่องเที่ยวในตำบลจำนวน 10 ป้าย			30,000			ร้อยละ 60 ของประชาชนรู้จักแหล่งท่องเที่ยวในตำบลเพิ่มขึ้น	มีคนรู้จักแหล่งท่องเที่ยวในตำบลใหม่พัฒนาเพิ่มขึ้น และสามารถสร้างรายได้แก่ตำบลใหม่พัฒนา	สำนักปลัด กองช่าง
รวม		0		-	-	454,000	-	-			

รายละเอียดโครงการพัฒนาท้องถิ่น
แผนพัฒนาท้องถิ่น (พ.ศ. 2561 - 2565)

แบบ ผ. ๑๒

องค์การบริหารส่วนตำบลใหม่พัฒนา อำเภอกะลา จังหวัดลำปาง

ยุทธศาสตร์จังหวัดที่ 1. ยุทธศาสตร์การพัฒนาการท่องเที่ยวเชิงสร้างสรรค์ 2. ยุทธศาสตร์การเกษตรปลอดภัย เกษตรอินทรีย์และแปรรูปเกษตร 3. ยุทธศาสตร์การพัฒนาสินค้าอัตลักษณ์อุตสาหกรรม หัตถอุตสาหกรรม ผลิตภัณฑ์ชุมชน จากฐานทุนทางสังคมและวัฒนธรรม
4. ยุทธศาสตร์การพัฒนา สังคม คุณภาพชีวิต ความมั่นคง และทรัพยากรธรรมชาติและสิ่งแวดล้อม

ยุทธศาสตร์การพัฒนาของ อปท. ในเขตจังหวัดที่ 5 การบริหารและพัฒนาองค์กร

ยุทธศาสตร์ที่ 5 การพัฒนาส่งเสริมการบริหารจัดการที่ดี และการพัฒนาองค์กร

5.1 แผนงานการบริหารงานทั่วไป

ที่	โครงการ / กิจกรรม	วัตถุประสงค์	เป้าหมาย (ผลผลิตของโครงการ)	งบประมาณ					ตัวชี้วัด (KPI)	ผลที่คาดว่าจะได้รับ	หน่วยงานรับผิดชอบหลัก
				2561	2562	2563	2564	2565			
1	โครงการฝึกอบรมคุณธรรมจริยธรรม พนักงานผู้บริหาร สมาชิกสภาองค์การบริหารส่วนตำบลใหม่พัฒนา	เพื่อฝึกอบรมเรื่องคุณธรรมจริยธรรม แก่พนักงานผู้บริหาร และสมาชิกสภาองค์การบริหารส่วนตำบล เพื่อเพิ่มความรู้ และการบริหารงานท้องถิ่น	จัดการฝึกอบรมสัมมนา แก่ผู้บริหารสมาชิกสภาพนักงานส่วนตำบล ลูกจ้างประจำและประจำ และพนักงาน	50,000	50,000	25,000	25,000	25,000	ผู้เข้าอบรมร้อยละ 80 สามารถนำหลักคุณธรรมจริยธรรมมาใช้	เพื่อให้ผู้เข้าร่วมอบรมได้นำหลักคุณธรรม จริยธรรมมาใช้ประกอบการทำงาน และทำให้เกิดความสมัครสามัคคี	สำนักปลัด
2	โครงการจัดทำคู่มือเฉลิมพระชนมพรรษา และนิทรรศการงานสมเด็จพระนเรศวรมหาราช จังหวัดลำปาง	เพื่อจัดนิทรรศการแสดงผลงานประจำปี และจัดทำหน่วยสินค้า OTOP ของตำบลใหม่พัฒนา	จัดแสดงผลงานประจำปี และจำหน่ายสินค้าของ OTOP	25,000	25,000	30,000	30,000	30,000	ร้อยละ 80 ของการมีส่วนร่วมระดับอำเภอ	เพื่อให้ประชาชนเข้ารับการดำเนินงานที่สะอาด/ความสะอาด/ผลงานประจำปี	สำนักปลัด กองคลัง กองช่าง
3	โครงการพัฒนาศักยภาพบุคลากรและศึกษาดูงานเพื่อการพัฒนาท้องถิ่น	เพื่อการวางทิศทางการพัฒนาท้องถิ่นให้เป็นไปอย่างถูกต้องรวมทั้งการสร้างทัศนคติและมุมมองที่กว้างไกล	จัดการฝึกอบรมสัมมนา และศึกษาดูงานแก่ผู้บริหาร ส.อบต. ผู้นำท้องถิ่น พนักงานส่วนตำบลลูกจ้างประจำและพนักงานจ้าง	200,000	200,000	200,000	200,000	200,000	ผู้เข้าอบรมร้อยละ 60 มีความรู้ในเรื่องที่ศึกษาดูงาน	เพื่อให้ผู้เข้าร่วมอบรมได้รับการพัฒนาทักษะ/ความรู้ในการทำงานเพื่อการบริหารประชาชนอย่างมีประสิทธิภาพ	สำนักปลัด
4	โครงการจัดทำป้ายประชาสัมพันธ์ อบรม.ใหม่พัฒนา	เพื่อประชาสัมพันธ์กิจกรรมข่าวสาร และวันสำคัญต่าง ๆ สำหรับประชาชนตำบลใหม่พัฒนา	- ก่อสร้างป้ายประชาสัมพันธ์ อบรม.ใหม่พัฒนา	50,000	50,000	50,000			ร้อยละ 70 ของประชาชนได้รับความสะดวกในการติดต่อสื่อสาร	ประชาชนได้รับความสะดวกในการติดต่อประสานงานต่าง ๆ ในเขตพื้นที่ตำบลใหม่พัฒนา	สำนักปลัด กองช่าง
5	โครงการเสริมสร้างความรู้ประชาธิปไตย การเลือกตั้งและการออกเสียงประชามติ	เพื่อส่งเสริมความรู้เกี่ยวกับระบอบประชาธิปไตย การเลือกตั้งให้กับประชาชนในพื้นที่	จัดอบรมให้ความรู้แก่ประชาชนในพื้นที่จำนวน 90 คน	30,000	30,000	20,000			ผู้เข้ารับการอบรมร้อยละ 60 มีความรู้ความเข้าใจ	ประชาชนมีความรู้เกี่ยวกับระบอบประชาธิปไตย การเลือกตั้งและการออกเสียงประชามติ	สำนักปลัด

รายละเอียดโครงการพัฒนาท้องถิ่น
แผนพัฒนาท้องถิ่น (พ.ศ. 2561 - 2565)

แบบ ผ. ๐๒

องค์การบริหารส่วนตำบลใหม่พัฒนา อำเภอกะลา จังหวัดลำปาง

ยุทธศาสตร์จังหวัดที่ 1. ยุทธศาสตร์การพัฒนาการท่องเที่ยวเชิงสร้างสรรค์ 2. ยุทธศาสตร์การเกษตรปลอดภัย เกษตรอินทรีย์และแปรรูปเกษตร 3. ยุทธศาสตร์การพัฒนาสินค้าอัตลักษณ์อุตสาหกรรม ทัตถอุตสาหกรรม ผลิตภัณฑ์ชุมชน จากฐานทุนทางสังคมและวัฒนธรรม
4. ยุทธศาสตร์การพัฒนา สังคม คุณภาพชีวิต ความมั่นคง และทรัพยากรธรรมชาติและสิ่งแวดล้อม

ยุทธศาสตร์การพัฒนาของ อปท. ในเขตจังหวัดที่ 5 การบริหารและพัฒนาองค์กร

ยุทธศาสตร์ที่ 5 การพัฒนาส่งเสริมการบริหารจัดการที่ดี และการพัฒนาองค์กร

5.1 แผนงานการบริหารงานทั่วไป

ที่	โครงการ / กิจกรรม	วัตถุประสงค์	เป้าหมาย (ผลผลิตของโครงการ)	งบประมาณ					ตัวชี้วัด (KPI)	ผลที่คาดว่าจะได้รับ	หน่วยงานรับผิดชอบหลัก
				2561	2562	2563	2564	2565			
6	การจัดการเลือกตั้งท้องถิ่น	เพื่อส่งเสริมการระบอบประชาธิปไตยปกครองโดย การเลือกตั้งท้องถิ่น	จัดการเลือกตั้งนายก,ส.อบต.กรณีครบวาระ, แทนตำแหน่งที่ว่าง และการประชาสัมพันธ์ให้ความรู้	100,000	100,000	300,000			จัดการเลือกตั้งเลือกตั้งซ่อมท้องถิ่น	ประชาชนมีความรู้ความเข้าใจเกี่ยวกับการเลือกตั้งท้องถิ่น	สำนักปลัด
7	โครงการจัดทำแผนพัฒนาท้องถิ่น	เพื่อการจัดเก็บข้อมูลการรับฟังปัญหาความต้องการของประชาชนในการจัดทำแผนพัฒนาท้องถิ่น เพื่อให้ประชาชนมีส่วนร่วม	การจัดเวทีประชาคมหมู่บ้าน/ตำบล การจัดทำแผนพัฒนาท้องถิ่น	20,000	20,000	10,000			จัดทำแผนฯ ครอบคลุมกับปัญหาความต้องการครบทุกหมู่บ้าน	การพัฒนาตำบลที่สามารถตอบสนองปัญหาความต้องการของประชาชน	สำนักปลัด
8	โครงการพัฒนาระบบแผนที่ภาษีและทะเบียนทรัพย์สินประจำปีงบประมาณ พ.ศ. 2563	เพื่อเพิ่มประสิทธิภาพในการจัดเก็บภาษี ในการเพิ่มรายได้ อย่างครบถ้วนถูกต้องเป็นธรรมและสะดวกรวดเร็ว	- ออกสำรวจ ผู้ประกอบการประเภทที่ดินและสิ่งปลูกสร้างป้าย และจัดทำฐานข้อมูลแผนที่ภาษี			115,000			ร้อยละ 80 การจัดเก็บรายได้เพิ่มมากขึ้น	การจัดเก็บภาษีมีประสิทธิภาพมากขึ้น รายได้การจัดเก็บภาษีเองเพิ่มมากขึ้น	กองคลัง
9	การประเมินความพึงพอใจการปฏิบัติงานของหน่วยงาน อบต.	เพื่อให้ทราบถึงผลการปฏิบัติงานของแต่ละหน่วยงาน ของ อบต.ใหม่พัฒนา	ประเมินผลการปฏิบัติงานอย่างน้อย 1 ครั้ง/ปี	20,000	20,000	20,000			ประเมินผลการปฏิบัติงานจำนวน 1 ครั้ง	สามารถนำผลการประเมินมาเป็นตัวชี้วัดในการพัฒนาต่อไป	สำนักปลัด
รวม		9		495,000	495,000	770,000	255,000	255,000			

รายละเอียดโครงการพัฒนาท้องถิ่น

แผนพัฒนาท้องถิ่น (พ.ศ. 2561 - 2565)

องค์การบริหารส่วนตำบลใหม่พัฒนา อำเภอกะลา จังหวัดลำปาง

แบบ ผ. ๑๒

ยุทธศาสตร์จังหวัดที่ 1. ยุทธศาสตร์การพัฒนาการท่องเที่ยวเชิงสร้างสรรค์ 2. ยุทธศาสตร์การเกษตรปลอดภัย เกษตรอินทรีย์และแปรรูปเกษตร 3. ยุทธศาสตร์พัฒนาสินค้าอัตลักษณ์อุตสาหกรรม หัตถอุตสาหกรรม ผลิตภัณฑ์ชุมชน จากฐานทุนทางสังคมและวัฒนธรรม

4 ยุทธศาสตร์การพัฒนา สังคม คุณภาพชีวิต ความมั่นคง และทรัพยากรธรรมชาติและสิ่งแวดล้อม

ยุทธศาสตร์การพัฒนาของ อปท. ในเขตจังหวัดที่ 5 การบริหารและพัฒนาองค์กร

ยุทธศาสตร์ที่ 5 การพัฒนาส่งเสริมการบริหารจัดการที่ดี และการพัฒนาองค์กร

5.2 แผนงานรักษาความสงบภายใน

ที่	โครงการ / กิจกรรม	วัตถุประสงค์	เป้าหมาย (ผลผลิตของโครงการ)	งบประมาณ					ตัวชี้วัด (KPI)	ผลที่คาดว่าจะได้รับ	หน่วยงานรับผิดชอบหลัก
				2561	2562	2563	2564	2565			
1	โครงการมีส่วนร่วมในการป้องกันและลดอุบัติเหตุทางถนน	เพื่อลดการเกิดอุบัติเหตุทางการจราจรในช่วงเทศกาล	ตั้งด่านจุดตรวจ 2 ครั้ง/ปี / รมรงค์ประชาสัมพันธ์ เพื่อการขับขี่ปลอดภัยช่วงเทศกาล	60,000	60,000	60,000	60,000	60,000	ร้อยละ 20 ของการเกิดอุบัติเหตุลดลง	อุบัติเหตุในช่วงเทศกาลลดลงและประชาชนได้ตระหนักถึงความปลอดภัย	สำนักปลัด
2	โครงการป้องกันและแก้ไขปัญหาย้ายแล้งไฟฟ้า และอัคคีภัย ตำบลใหม่พัฒนา	เพื่อป้องกันและบรรเทาสาธารณภัยให้กับประชาชนในพื้นที่	ประชาชนในพื้นที่ตำบลใหม่พัฒนา	30,000	30,000	50,000	50,000	50,000	ร้อยละ 60 ของประชาชนได้รับการช่วยเหลือ	ประชาชนได้รับการช่วยเหลืออย่างรวดเร็วและทันทั่วทั้ง	สำนักปลัด
3	โครงการฝึกอบรม อปพร. หลักสูตรจัดตั้ง ตำบลใหม่พัฒนา	เพื่อฝึกอบรมให้แก่อาสาสมัครป้องกันภัยฝ่ายพลเรือน (อปพร.) ในเรื่องของงานป้องกันและบรรเทาสาธารณภัยต่าง ๆ เพื่อเตรียมความพร้อม	ฝึกอบรมสมาชิก อปพร. หลักสูตรจัดตั้ง จำนวน 20 คน	50,000	100,000	100,000			ร้อยละ 80 ของผู้เข้ารับการฝึกอบรมมีความรู้ความสามารถเพิ่มขึ้น	อาสาสมัครได้รับความรู้และสามารถปฏิบัติงานจริงได้ดีและมีอุปกรณ์พร้อมในการปฏิบัติงาน	สำนักปลัด
4	โครงการประชาสัมพันธ์การป้องกันปัญหาไฟป่าและหมอกควัน	เพื่อประชาสัมพันธ์ให้ประชาชนในพื้นที่ทราบถึงอันตรายและความเสียหายที่อาจเกิดขึ้น	9 หมู่บ้านตำบลใหม่พัฒนา			6,000	6,000	6,000	ร้อยละ 70 ของประชาชนลดการเผาป่า	ลดปัญหาการเผาในป่าชุมชนของตำบลใหม่พัฒนาและประชาชนได้ตระหนักถึงการเกิดปัญหาหมอกควัน	
5	โครงการกิจกรรมการป้องกันและบรรเทาสาธารณภัย	เพื่อป้องกันและบรรเทาสาธารณภัยให้กับประชาชนในพื้นที่(ปัญหาอุทกภัย น้ำป่าไหลหลาก แผ่นดินถล่ม ภัยแล้ง ภัยหนาว อัคคีภัย และไฟฟ้า)	ประชาชนในพื้นที่ตำบลใหม่พัฒนา	400,000	400,000	300,000	300,000	300,000	ร้อยละ 60 ของสาธารณภัยที่สามารถป้องกันและแก้ไขได้อย่างทันทั่วทั้ง	ประชาชนได้รับการช่วยเหลือ ได้ทันทั่วทั้งที่กรณีเกิดสาธารณภัยต่าง ๆ	สำนักปลัด
6	โครงการจัดซื้อวัสดุอุปกรณ์ป้องกันและบรรเทาสาธารณภัย	เพื่อเตรียมวัสดุ อุปกรณ์และเครื่องมือเครื่องใช้สำหรับงานป้องกันและบรรเทาสาธารณภัยให้พร้อมสำหรับการปฏิบัติงาน	จัดหาวัสดุ อุปกรณ์ในการป้องกันและบรรเทาสาธารณภัย	150,000	150,000	150,000	150,000	150,000	มีวัสดุ อุปกรณ์ป้องกันและบรรเทาสาธารณภัย พร้อมร้อยละ 90	มีวัสดุ อุปกรณ์และเครื่องมือเครื่องใช้สำหรับงานป้องกันและบรรเทาสาธารณภัยให้พร้อมสำหรับการปฏิบัติงาน	สำนักปลัด
รวม		6		690,000	740,000	666,000	566,000	566,000			

รายละเอียดโครงการพัฒนาท้องถิ่น
แผนพัฒนาท้องถิ่น (พ.ศ. 2561 - 2565)
องค์การบริหารส่วนตำบลใหม่พัฒนา อำเภอเกาะคา จังหวัดลำปาง

ยุทธศาสตร์จังหวัดที่ 1. ยุทธศาสตร์การพัฒนาการท่องเที่ยวเชิงสร้างสรรค์ 2. ยุทธศาสตร์การเกษตรปลอดภัย เกษตรอินทรีย์และแปรรูปเกษตร 3. ยุทธศาสตร์การพัฒนาสินค้าอัตลักษณ์อุตสาหกรรม หัตถอุตสาหกรรม ผลิตภัณฑ์ชุมชน จากฐานทุนทางสังคมและวัฒนธรรม
4. ยุทธศาสตร์การพัฒนา สังคม คุณภาพชีวิต ความมั่นคง และทรัพยากรธรรมชาติและสิ่งแวดล้อม

ยุทธศาสตร์การพัฒนาของ อปท. ในเขตจังหวัดที่ 5 การบริหารและพัฒนาองค์กร

ยุทธศาสตร์ที่ 5 การพัฒนาส่งเสริมการบริหารจัดการที่ดี และการพัฒนาองค์กร

5.3 แผนงานอุตสาหกรรมและการโยธา

ที่	โครงการ / กิจกรรม	วัตถุประสงค์	เป้าหมาย (ผลผลิตของโครงการ)	งบประมาณ					ตัวชี้วัด (KPI)	ผลที่คาดว่าจะได้รับ	หน่วยงานรับผิดชอบหลัก
				2561	2562	2563	2564	2565			
1	โครงการปรับปรุงอาคารสำนักงานองค์การบริหารส่วนตำบลใหม่พัฒนา	เพื่อประชาชน รวมถึงหน่วยงานที่มาใช้บริการได้รับความสะดวกสบาย	- ปรับปรุงต่อเติมหลังคา กันสาดบริเวณระเบียง หน้าห้องประชุมใหญ่ องค์การบริหารส่วนตำบล ใหม่พัฒนา			150,000			ร้อยละ 90 ของผู้ใช้บริการมีความสะดวกสบายในการมาใช้บริการ	ประชาชน รวมถึงหน่วยงานที่มาใช้บริการได้รับความสะดวกสบายในการจัดกิจกรรมต่าง ๆ บริเวณอาคารสำนักงานองค์การบริหารส่วนตำบลใหม่พัฒนา	สำนักปลัด
รวม		1		-	-	150,000	-	-			

รายละเอียดโครงการพัฒนาท้องถิ่น

แผนพัฒนาท้องถิ่น (พ.ศ. 2561 - 2565)

องค์การบริหารส่วนตำบลใหม่พัฒนา อำเภอกะลา จังหวัดลำปาง

แบบ ผ. ๑๒

ยุทธศาสตร์จังหวัดที่ 1. ยุทธศาสตร์การพัฒนาการท่องเที่ยวเชิงสร้างสรรค์ 2. ยุทธศาสตร์การเกษตรปลอดภัย เกษตรอินทรีย์และแปรรูปเกษตร 3. ยุทธศาสตร์การพัฒนาสินค้าอัตลักษณ์อุตสาหกรรม หัตถอุตสาหกรรม ผลิตภัณฑ์ชุมชน จากฐานทุนทางสังคมและวัฒนธรรม

4 ยุทธศาสตร์การพัฒนา สังคม คุณภาพชีวิต ความมั่นคง และทรัพยากรธรรมชาติและสิ่งแวดล้อม

ยุทธศาสตร์การพัฒนาของ อปท. ในเขตจังหวัดที่ 5 การบริหารและพัฒนาองค์กร

ยุทธศาสตร์ที่ 5 การพัฒนาส่งเสริมการบริหารจัดการที่ดี และการพัฒนาองค์กร

5.4 แผนงานสาธารณสุข

ที่	โครงการ / กิจกรรม	วัตถุประสงค์	เป้าหมาย (ผลผลิตของโครงการ)	งบประมาณ					ตัวชี้วัด (KPI)	ผลที่คาดว่าจะได้รับ	หน่วยงานรับผิดชอบหลัก
				2561	2562	2563	2564	2565			
อุดหนุนองค์การบริหารส่วนจังหวัดลำปาง											
1	โครงการบริหารจัดการขยะขององค์กรปกครองส่วนท้องถิ่น	เพื่อการบริหารจัดการขยะมูลฝอยขององค์กรปกครองส่วนท้องถิ่น เป็นไปอย่างถูกต้องตามหลักสุขาภิบาล และอนามัยสิ่งแวดล้อม	- เพื่อบริหารจัดการขยะมูลฝอยในตำบลใหม่พัฒนา ทั้ง 9 หมู่บ้าน			130,000	130,000	130,000	ร้อยละ 90 ของผู้ใช้บริการมีความสะดวกสบายในการมาใช้บริการ	ประชาชน รวมถึงหน่วยงานที่มาใช้บริการได้รับความสะดวกสบายในการจัดกิจกรรมต่าง ๆ บริเวณอาคารสำนักงานองค์การบริหารส่วนตำบลใหม่พัฒนา	สำนักปลัด
รวม		1		-	-	130,000	130,000	130,000			

รายละเอียดโครงการพัฒนาท้องถิ่น
 แผนพัฒนาท้องถิ่น (พ.ศ. 2561 - 2565)
 สำหรับ โครงการที่เกี่วข้องขององค์กรปกครองส่วนท้องถิ่น
 องค์กรบริหารส่วนตำบลใหม่พัฒนา อำเภอกะลา จังหวัดลำปาง

ยุทธศาสตร์จังหวัดที่ 1. ยุทธศาสตร์การพัฒนากองท่องเที่ยวเชิงสร้างสรรค์ 2. ยุทธศาสตร์การเกษตรปลอดภัย เกษตรอินทรีย์และแปรรูปเกษตร 3. ยุทธศาสตร์การพัฒนาลินค้าอัตลักษณ์อุตสาหกรรม หัตถอุตสาหกรรม ผลิตภัณฑ์ชุมชน จากฐานทุนทางสังคมและวัฒนธรรม

4 ยุทธศาสตร์การพัฒนา สังคม คุณภาพชีวิต ความมั่นคง และทรัพยากรธรรมชาติและสิ่งแวดล้อม

ยุทธศาสตร์การพัฒนาของ อปท. ในเขตจังหวัดที่ 1 การพัฒนาโครงสร้างพื้นฐาน

ยุทธศาสตร์ที่ 1 การพัฒนาโครงสร้างพื้นฐาน

1.1 แผนงานอุตสาหกรรมและการโยธา

ที่	โครงการ / กิจกรรม	วัตถุประสงค์	เป้าหมาย (ผลผลิตของโครงการ)	งบประมาณ					ตัวชี้วัด (KPI)	ผลที่คาดว่าจะได้รับ	หน่วยงานรับผิดชอบหลัก
				2561	2562	2563	2564	2565			
1	โครงการซ่อมสร้างถนนลาดยางสายป่าช้าบ้านกิว ถึง หนองดินขาวสันป่าสัก บ้านโป่งร้อน หมู่ที่ 1	เพื่อให้ประชาชนได้มีถนนใช้ในการสัญจรได้อย่างสะดวก	ซ่อมสร้างถนนลาดยาง จำนวน 1 สาย			1,000,000			ร้อยละ 80ของผู้ใช้ถนนมีความสะดวก รวดเร็ว	ถนนมีมาตรฐานการสัญจร สะดวกรวดเร็ว ปลอดภัย	กองช่าง
2	โครงการก่อสร้างถนนลาดยางแอสฟัลติกคอนกรีตทางเข้าหมู่ บ้านโป่งร้อน หมู่ที่ 1	เพื่อให้ประชาชนได้มีถนนใช้ในการสัญจรได้อย่างสะดวก	- ขนาดกว้าง 5.00 เมตร ยาว 530.00 เมตร				1,000,000		ร้อยละ 80ของผู้ใช้ถนนมีความสะดวก รวดเร็ว	ถนนมีมาตรฐานการสัญจร สะดวกรวดเร็ว ปลอดภัย	กองช่าง
3	โครงการก่อสร้างถนนลาดยางแอสฟัลติกคอนกรีตจากนายโชติ พันธุ์ถุง ถึง ถนน รพช.สาย ไหล่หิน - นาโป่งหาญ	เพื่อให้ประชาชนได้มีถนนใช้ในการสัญจรได้อย่างสะดวก	- ขนาดกว้าง 4.00 เมตร ยาว 1,200.00 เมตร				1,680,000		ร้อยละ 80ของผู้ใช้ถนนมีความสะดวก รวดเร็ว	ถนนมีมาตรฐานการสัญจร สะดวกรวดเร็ว ปลอดภัย	กองช่าง
4	โครงการก่อสร้างสะพาน คสล. (ห้วยน้ำแม่แก้ว/แม่ปาง) บ้านโป่งร้อน หมู่ที่ 1	เพื่อความสะดวกของประชาชนที่สัญจรไปมา	- ขนาด กว้าง 6 เมตร ยาว 30 เมตร				2,500,000		ร้อยละ 80ของผู้ใช้สะพานมีความสะดวก รวดเร็ว	สะพานมีมาตรฐานการสัญจร สะดวกรวดเร็ว ปลอดภัย	กองช่าง
5	โครงการก่อสร้างรางส่งน้ำ คสล. ลำเหมืองบ้านโป่ง จาก บ้านทุ่งขาม หมู่ที่ 6 ตำบลใหม่พัฒนา ถึง สระน้ำสาธารณะบ้านไหล่หิน ตำบลไหล่หิน หมู่ที่ 2 ตำบลไหล่หิน	เพื่อประชาชนทั้งสองหมู่บ้านได้รับประโยชน์จากน้ำคลองชลประทานกึ่งคอกหมา เพื่อทำการเกษตรได้ทุกฤดูกาล	- ขนาดปากเหมืองกว้าง 2.00 เมตร ยาว 3,400.00 เมตร สูง 1.00 เมตร			5,440,000			ร้อยละ 70 ของเกษตรกรมีน้ำใช้เพียงพอ	เกษตรกรตำบลใหม่พัฒนามีน้ำใช้เพียงพอสำหรับการเกษตร	กองช่าง
6	โครงการก่อสร้างถนน คสล. จากบ้านนายชัย ถึง บ้านนายปริญญา บ้านสันป่าสัก หมู่ที่ 2	เพื่อให้ประชาชนได้มีถนนใช้ในการสัญจรได้อย่างสะดวก	- ขนาดกว้าง 4 เมตร ยาว 1,100 เมตร				2,400,000		ร้อยละ 80ของผู้ใช้ถนนมีความสะดวก รวดเร็ว	ถนนมีมาตรฐานการสัญจร สะดวกรวดเร็ว ปลอดภัย	กองช่าง
7	โครงการก่อสร้างสะพาน คสล. (ห้วยน้ำแม่แก้ว/แม่ปาง) บ้านสันป่าสัก หมู่ที่ 2	เพื่อความสะดวกของประชาชนที่สัญจรไปมา	- ขนาด กว้าง 6 เมตร ยาว 30 เมตร			2,500,000			ร้อยละ 80ของผู้ใช้สะพานมีความสะดวก รวดเร็ว	สะพานมีมาตรฐานการสัญจร สะดวกรวดเร็ว ปลอดภัย	กองช่าง

รายละเอียดโครงการพัฒนาท้องถิ่น
แผนพัฒนาท้องถิ่น (พ.ศ. 2561 - 2565)
สำหรับ โครงการที่เกี่วกันกับขององค์กรปกครองส่วนท้องถิ่น
องค์การบริหารส่วนตำบลใหม่พัฒนา อำเภอกะลา จังหวัดลำปาง

ยุทธศาสตร์จังหวัดที่ 1. ยุทธศาสตร์การพัฒนาการท่องเที่ยวเชิงสร้างสรรค์ 2. ยุทธศาสตร์การเกษตรปลอดภัย เกษตรอินทรีย์และแปรรูปเกษตร 3. ยุทธศาสตร์การพัฒนาลินค้าอัตลักษณ์อุตสาหกรรม หัตถอุตสาหกรรม ผลิตภัณฑ์ชุมชน จากฐานทุนทางสังคมและวัฒนธรรม

4. ยุทธศาสตร์การพัฒนา สังคม คุณภาพชีวิต ความมั่นคง และทรัพยากรธรรมชาติและสิ่งแวดล้อม

ยุทธศาสตร์การพัฒนาของ อปท. ในเขตจังหวัดที่ 1 การพัฒนาโครงสร้างพื้นฐาน

ยุทธศาสตร์ที่ 1 การพัฒนาโครงสร้างพื้นฐาน

1.1 แผนงานอุตสาหกรรมและการโยธา

ที่	โครงการ / กิจกรรม	วัตถุประสงค์	เป้าหมาย (ผลผลิตของโครงการ)	งบประมาณ					ตัวชี้วัด (KPI)	ผลที่คาดว่าจะได้รับ	หน่วยงานรับผิดชอบหลัก
				2561	2562	2563	2564	2565			
8	โครงการซ่อมสร้างถนนลาดยางแอสฟัลต์คอกอนกรีตเส้นทางสาย สป.ถ.104-01 ถนนสายบ้านสันป่าสัก ตำบลใหม่พัฒนา ถึง บ้านนางเหลียว ตำบลลำปางหลวง	เพื่อให้ประชาชนได้มีถนนใช้ในการสัญจรได้อย่างสะดวก	- ขนาดกว้าง 4.00 เมตร ยาว 4,800 เมตร					6,500,000	ร้อยละ 80ของผู้ใช้ถนนมีความสะดวก รวดเร็ว	ถนนมีมาตรฐานการสัญจร สะดวกรวดเร็ว ปลอดภัย	กองช่าง
9	โครงการก่อสร้างสะพาน คสล. ข้ามน้ำแม่ปาง บ้านแม่ปืมหลวง หมู่ที่ 3	เพื่อความสะดวกของประชาชนที่สัญจรไปมา	ขนาด กว้าง 6 เมตร ยาว 20 เมตร				1,500,000		ร้อยละ 80ของผู้ใช้ถนนมีความสะดวก รวดเร็ว	สะพานมีมาตรฐานการสัญจร สะดวกรวดเร็ว ปลอดภัย	กองช่าง
10	โครงการวางท่อเปลี่ยนลำเหมืองแม่ปืม บ้านแม่ปืมหลวง หมู่ที่ 3	เพื่อความสะดวกของประชาชนที่สัญจรไปมา	- วางท่อลอดเหลี่ยม ขนาดกว้าง 2.10 เมตร ยาว 2.10 เมตร ขนาด 2 ช่อง ยาว 13.00 เมตร			1,500,000			ร้อยละ 80ของผู้ใช้ถนนมีความสะดวก รวดเร็ว	สะพานมีมาตรฐานการสัญจร สะดวกรวดเร็ว ปลอดภัย	กองช่าง
11	โครงการก่อสร้างสะพาน คสล. ข้ามน้ำแม่ปาง บ้านแม่ปืมหลวง หมู่ที่ 4	เพื่อความสะดวกของประชาชนที่สัญจรไปมา	ขนาด กว้าง 6 เมตร ยาว 20 เมตร				1,500,000		ร้อยละ 80ของผู้ใช้สะพานมีความสะดวก รวดเร็ว	สะพานมีมาตรฐานการสัญจร สะดวกรวดเร็ว ปลอดภัย	กองช่าง
12	โครงการซ่อมสร้างถนน คสล. หน้าบ้านนายสนั่น อินทจักร ถึง หน้าฟาร์มหมูนายน้อย นามะฉวีวรรณ บ้านต้นผึ้ง หมู่ที่ 5	เพื่อให้ประชาชนได้มีถนนใช้ในการสัญจรได้อย่างสะดวก	- ขนาดกว้าง 3.00 เมตร ยาว 700.00 เมตร หนา 0.15 เมตร					1,155,000	ร้อยละ 80ของผู้ใช้ถนนมีความสะดวก รวดเร็ว	ถนนมีมาตรฐานการสัญจร สะดวกรวดเร็ว ปลอดภัย	กองช่าง
13	โครงการก่อสร้างสถานีสูบน้ำด้วยไฟฟ้า จากระแนหน้าวัดถ้ำชุมทรัพย์ ถึง สระแปลงหญ้า บ้านต้นผึ้ง หมู่ที่ 5	เพื่อให้ประชาชนมีน้ำใช้ในการทำการเกษตร ทุกฤดูกาล	- ก่อสร้างอาคารพร้อมติดตั้งเครื่องสูบน้ำแบบหอยโข่งใช้มอเตอร์ไฟฟ้าพร้อมท่อส่งน้ำ					1,500,000	ร้อยละ 80 ของเกษตรกรมีน้ำใช้ในการทำการเกษตร	ประชาชนมีน้ำเพียงพอต่อการทำการเกษตร	กองช่าง
14	โครงการซ่อมสร้างถนนลาดยางแอสฟัลต์คอกอนกรีตสายบ้านต้นผึ้ง หมู่ที่ 5 ตำบลใหม่พัฒนา อำเภอกะลา ถึง บ้านปงเหนือ หมู่ที่ 8 ตำบลปงยางคก อำเภอลำปางหลวง	เพื่อให้ประชาชนได้มีถนนใช้ในการสัญจรได้อย่างสะดวก	- ขนาดกว้าง 7.00 เมตร ยาว 2,430.00 เมตร หนา 0.03 เมตร			1,125,000			ร้อยละ 80ของผู้ใช้ถนนมีความสะดวก รวดเร็ว	ถนนมีมาตรฐานการสัญจร สะดวกรวดเร็ว ปลอดภัย	กองช่าง

รายละเอียดโครงการพัฒนาท้องถิ่น
 แผนพัฒนาท้องถิ่น (พ.ศ. 2561 - 2565)
 สำหรับ โครงการที่เกี่วข้องขององค์การปกครองส่วนท้องถิ่น
 องค์การบริหารส่วนตำบลใหม่พัฒนา อำเภอกะลา จังหวัดลำปาง

ยุทธศาสตร์จังหวัดที่ 1. ยุทธศาสตร์การพัฒนาการท่องเที่ยวเชิงสร้างสรรค์ 2. ยุทธศาสตร์การเกษตรปลอดภัย เกษตรอินทรีย์และแปรรูปเกษตร 3. ยุทธศาสตร์การพัฒนาด้านค้าอัตลักษณ์อุตสาหกรรม หัตถอุตสาหกรรม ผลิตภัณฑ์ชุมชน จากฐานทุนทางสังคมและวัฒนธรรม
 4. ยุทธศาสตร์การพัฒนา สังคม คุณภาพชีวิต ความมั่นคง และทรัพยากรธรรมชาติและสิ่งแวดล้อม

ยุทธศาสตร์การพัฒนาของ อปท. ในเขตจังหวัดที่ 1 การพัฒนาโครงสร้างพื้นฐาน

ยุทธศาสตร์ที่ 1 การพัฒนาโครงสร้างพื้นฐาน

1.1 แผนงานอุตสาหกรรมและการโยธา

ที่	โครงการ / กิจกรรม	วัตถุประสงค์	เป้าหมาย (ผลผลิตของโครงการ)	งบประมาณ					ตัวชี้วัด (KPI)	ผลที่คาดว่าจะได้รับ	หน่วยงานรับผิดชอบหลัก
				2561	2562	2563	2564	2565			
15	โครงการซ่อมสร้างถนน คสล. จากสนามกีฬา ถึง ถนนสายต้นผึ้ง หมู่ที่ 5 บ้านแม่ปืมสันติสุข หมู่ที่ 8	เพื่อให้ประชาชนได้มีถนนใช้ในการสัญจรได้อย่างสะดวกระหว่างหมู่บ้าน ชุมชน	- ขนาดกว้าง 4.00 เมตร ยาว 1,700.00 เมตรหนา 0.15 เมตร ตามแบบแปลน อบต.ใหม่พัฒนา				3,740,000		ร้อยละ 80ของผู้ใช้ถนนมีความสะดวก รวดเร็ว	ถนนมีมาตรฐานการสัญจร สะดวกรวดเร็ว ปลอดภัย	กองช่าง
16	โครงการซ่อมสร้างสะพาน คสล. ข้ามแม่น้ำยาว ทำยหมู่บ้าน บ้านทุ่งขามใต้ หมู่ที่ 9	เพื่อความสะดวกของประชาชนที่สัญจรไปมา	ก่อสร้างสะพาน คสล. จำนวน 1 แห่ง ขนาดกว้าง 6 เมตร ยาว 30 เมตร				2,500,000		ร้อยละ 80ของผู้ใช้สะพานมีความสะดวก รวดเร็ว	สะพานมีมาตรฐานการสัญจร สะดวกรวดเร็ว ปลอดภัย	กองช่าง
17	โครงการก่อสร้างถนนลูกรังบดอัดแน่น บ้านทุ่งขามใต้ หมู่ที่ 9	เพื่อให้ประชาชนได้มีถนนใช้ในการสัญจรได้อย่างสะดวก	- ช่วงที่ 1 ขนาดกว้าง 5.00 เมตร ยาว 170.00 เมตร - ช่วงที่ 2 ขนาดกว้าง 5.00 เมตร ยาว 370.00			10,000,000			ร้อยละ 80ของผู้ใช้ถนนมีความสะดวก รวดเร็ว	ถนนมีมาตรฐานการสัญจร สะดวกรวดเร็ว ปลอดภัย	กองช่าง
18	โครงการซ่อมสร้างถนนลาดยางแอสฟัลต์ติกคอนกรีตเส้นทางสาย สป.ถ.104-07 บ้านมะกอง ถึง บ้านนาโป่งหาญ	เพื่อให้ประชาชนได้มีถนนใช้ในการสัญจรได้อย่างสะดวก	- ขนาดกว้าง 6.00 เมตร ยาว 5,450 เมตร - ช่วงบ้านทุ่งขามถึงบ้านนาโป่งหาญ หมู่ที่ 6-หมู่ที่ 7 ตำบลใหม่พัฒนา กว้าง 5 เมตร ยาว 2,550 เมตร หนา 0.05 เมตร			10,000,000			ร้อยละ 80ของผู้ใช้ถนนมีความสะดวก รวดเร็ว	ถนนมีมาตรฐานการสัญจร สะดวกรวดเร็ว ปลอดภัย	กองช่าง
19	โครงการซ่อมสร้างถนนลาดยางแอสฟัลต์ติกคอนกรีตเส้นทางสาย สป.ถ.104-06 ถนนสายเข้าสถานที่ท่องเที่ยวคยอ	เพื่อให้ประชาชนได้มีถนนใช้ในการสัญจรได้อย่างสะดวก	- ขนาดกว้าง 6.00 เมตร ยาว 1,105 เมตร				2,300,000		ร้อยละ 80ของผู้ใช้ถนนมีความสะดวก รวดเร็ว	ถนนมีมาตรฐานการสัญจร สะดวกรวดเร็ว ปลอดภัย	กองช่าง
รวมงบประมาณทั้งสิ้น				-	-	31,565,000	12,640,000	15,635,000			

บัญชีครุภัณฑ์

แผนพัฒนาท้องถิ่น (พ.ศ. 2561 - 2565)

องค์การบริหารส่วนตำบลใหม่พัฒนา อำเภอกะพยา จังหวัดลำปาง

แบบ ผ. ๐๓

แผนงาน	หมวด	ประเภท	วัตถุประสงค์	เป้าหมาย (ผลผลิตของครุภัณฑ์)	งบประมาณและที่ผ่านมา					หน่วยงานรับผิดชอบ หลัก
					2561	2562	2563	2564	2565	
แผนงานบริหารงานทั่วไป	ค่าครุภัณฑ์ที่ดินและสิ่งก่อสร้าง	- ครุภัณฑ์สำนักงาน	เพื่อจัดเก็บเอกสารทางราชการและเก็บแฟ้มเอกสารต่าง ๆ	- จัดซื้อตู้เหล็กกระจกบานเลื่อน จำนวน 3 ใบ - จัดซื้อตู้เหล็กบานพับ จำนวน 3 ใบ			30,000			สำนักงานปลัด กองคลัง กองช่าง
			เพื่อจัดหาโต๊ะสำหรับนั่งทำงานให้แก่พนักงานองค์การบริหารส่วนตำบลใหม่พัฒนา	- จัดซื้อโต๊ะทำงาน จำนวน 1 ตัว			5,000			สำนักงานปลัด
			เพื่อจัดหาเก้าอี้สำหรับนั่งทำงานให้แก่พนักงานองค์การบริหารส่วนตำบลใหม่พัฒนา	- จัดซื้อเก้าอี้สำหรับทำงาน จำนวน 1 ตัว			5,000			สำนักงานปลัด
		- ครุภัณฑ์คอมพิวเตอร์	เพื่อจัดหาเครื่องมือเครื่องใช้สำหรับรองรับการให้บริการประชาชนได้อย่างรวดเร็วและมีประสิทธิภาพ	- จัดซื้อคอมพิวเตอร์แบบตั้งโต๊ะ จำนวน 2 เครื่อง			60,000			สำนักงานปลัด กองช่าง
			เพื่อจัดหาเครื่องมือเครื่องใช้สำหรับรองรับการให้บริการประชาชนได้อย่างรวดเร็วและมีประสิทธิภาพ	- จัดซื้อคอมพิวเตอร์ โน้ตบุ๊ค จำนวน 2 เครื่อง			44,000			สำนักงานปลัด กองช่าง
			เพื่อจัดหาเครื่องมือเครื่องใช้สำหรับรองรับการให้บริการประชาชนได้อย่างรวดเร็วและมีประสิทธิภาพ	- จัดซื้อเครื่องสำรองไฟฟ้า จำนวน 3 เครื่อง			7,500			สำนักงานปลัด กองช่าง กองคลัง
			เพื่อจัดหาเครื่องมือเครื่องใช้สำหรับรองรับการให้บริการประชาชนได้อย่างรวดเร็วและมีประสิทธิภาพ	- จัดซื้อเครื่องปริ้นสี/ขาวดำ จำนวน 5 เครื่อง			28,200			สำนักงานปลัด กองคลัง กองช่าง
			เพื่อใช้ในงานบริการประชาชนที่มติดต่อบริการ	- อุปกรณ์อ่านบัตรแบบเนกประสงค์ (Smart Card Reader) จำนวน 3 เครื่อง			2,100			สำนักงานปลัด กองคลัง กองช่าง
			- ครุภัณฑ์ไฟฟ้าและวิทยุ	เพื่อใช้ในงานกองช่างสำหรับจะสำรวจส่งผลทดสอบต่าง ๆ	- เครื่องปั่นไฟ จำนวน 1 เครื่อง			27,500		
		แผนงานรักษาความสงบภายใน	ค่าครุภัณฑ์ที่ดินและสิ่งก่อสร้าง	- ครุภัณฑ์โรงงาน	เพื่อจัดซื้อเครื่องมือช่างเพื่อใช้ในงานซ่อมบำรุงขององค์การบริหารส่วนตำบลใหม่พัฒนา	- ชุดเครื่องมือช่างพร้อมกล่อง สำหรับซ่อมบำรุง 1 ชุด - งานซ่อมประปา - งานซ่อมไฟฟ้า - งานซ่อมแซมทั่วไป - งานซ่อมบำรุงรักษาเครื่องมือ เครื่องมือใช้และเครื่องยนต์เบื้องต้น			6,000	

บัญชีครุภัณฑ์

แผนพัฒนาท้องถิ่น (พ.ศ. 2561 - 2565)

องค์การบริหารส่วนตำบลใหม่พัฒนา อำเภอกะลา จังหวัดลำปาง

แบบ ผ. ๐๓

แผนงาน	หมวด	ประเภท	วัตถุประสงค์	เป้าหมาย (ผลผลิตของครุภัณฑ์)	งบประมาณและที่ผ่านมา					หน่วยงานรับผิดชอบ หลัก
					2561	2562	2563	2564	2565	
		- ครุภัณฑ์เกษตร	เพื่อใช้งานสำหรับการเกษตรและขององค์การบริหารส่วนตำบลใหม่พัฒนา	- ป้อน้ำ/ป้อน้ำแข็ง (ดูดโคลนได้) ขนาด 2 นิ้ว พร้อมสายส่งขนาด 2 นิ้ว ยาว 50 เมตร จำนวน 1 เครื่อง			8,000			สำนักปลัด
			เพื่อใช้งานสำหรับการเกษตรสำหรับจัดทำปุ๋ยหมักใช้สับย่อยใบไม้ก็ไม้	- จัดซื้อเครื่องหั่นย่อยวัชพืช จำนวน 1 เครื่องใช้กับมอเตอร์ไม่น้อยกว่า 3 แรงม้า			25,000			
			เพื่อจัดซื้อเครื่องขุดเจาะดินใช้ในงานการเกษตรสำหรับงานสวนองค์การบริหารส่วนตำบลใหม่พัฒนา	- เครื่องขุดดิน เจาะดิน พร้อมดอกเจาะขนาด 4" ,8" ,10" จำนวน 1 เครื่อง			10,000			สำนักปลัด
		- ครุภัณฑ์ยานพาหนะและขนส่ง	เพื่อจัดหารถยนต์บรรทุกติดตั้งเครนไฮดรอลิก พร้อมกระเช้าซ่อมไฟฟ้า ชนิด ๖ ล้อ สำหรับองค์การบริหารส่วนตำบลใหม่พัฒนา เพื่อใช้ในการออกซ่อมแซมไฟฟ้าสาธารณะให้แก่ประชาชนในพื้นที่ตำบลใหม่พัฒนา และงานอื่น ๆ	- รถยนต์บรรทุกติดตั้งเครนไฮดรอลิก พร้อมกระเช้าซ่อมไฟฟ้า ชนิด ๖ ล้อ กำลังแรงม้าสูงสุดไม่น้อยกว่า ๑๓๐ แรงม้า จำนวน ๑ คัน			2,500,000			สำนักปลัด
รวม					-	-	2,758,300	-	-	